CALLES, CON DIEZ MIL HOMBRES, ATACARA LOS REBELDES EN SONORA

LA TRIBUNA
Diario de la mañana
Directores y propietarios
José María Pinaud
Otilio Ulate

LA TRIBUNA

LA FRASE DEL DIA:
En Costa Rica las luchas políticas pueden destruir fortunas, segar vidas, conmover el país; pero son impotentes para destruir la amistad.
ALBERTO ECHANDI

Año X | Número Suelto ¢ 0.15 | San José, Costa Rica. Martes 16 de Abril de 1929 | Suscrición Mensual ¢ 3.00 | No. 2557

PARA ATACAR CON DIEZ MIL HOMBRES A LOS LOS GENERALES ESCOBAR Y TOPETE EN SONORA

COLA RESOLVIO AYER APROBAR, EN PRINCIPIO, STAS PARA LA ELECCION DEL DIRECTORIO DEL CONGRESO

MINANTES CUMPLIMIENTO ORAS DE TRABAJO

ODAS LAS DEPENDEN- RIA LO SECUNDEN EN DESPLEGAR LA MAYOR VAR A CABO UNA EFI- ISTRATIVA

—=*=—

ce del corriente se observe estrictamente en cada de las secciones a su cuidado el acuerdo 105 de 2 de julio del año anterior, que aparece publicado en La Gaceta del día 4 del mes expresado y que se contrae al reglamento de las horas de trabajo en las oficinas de orden administrativo".

A la vez, el señor Volio ha conversado con algunos Jefes de Departamentos y les ha puesto al corriente de sus propósitos al hacer se cargo de la secretaría. Don Arturo está dispuesto a q' la labor no sea de unos pocos sino de todos, los que desempeñan cargos en fomento. El procederá estrictamente para el fiel cumplimiento de las disposiciones dictadas. La circular a que nos referimos viene a terminar con las llegadas tardías de los empleados, con las salidas antes de la hora y con las ausencias de la oficina.

A CAPITAL ELEVARON L GBNO., DISPONIENDO PARA LAS ESCUELAS

HOY SE INICIAN EN LA CASA PRESIDENCIAL LAS CONVERSACIONES ENTRE LOS DELEGADOS DE LA COMISION Y DE LA CIA. PAVIMENTADORA PARA FIJAR LAS BASES DEL ACUERDO

ENTRE LAS CLAUSULAS DEL CONVENIO QUE SE DISCUTIRA FIGURA LA PAVIMENTACION DE TODAS LAS CALLES DE LA CAPITAL CONTEMPLADAS EN EL PRIMER PLANO

Se pedirá al Congreso un auxilio de dos a tres millones para ejecutar en todas las calles las obras de cañería y cloacas

Las reuniones de ayer en la Casa Presidencial y la Comisión de Pavimentación

—=*=—

En la conferencia verificada ayer tarde en la Casa Presidencial entre el Jefe del Estado, el Presidente de la Junta de Pavimentación, don Julio Acosta y el representante de la Wayss and Freytag, licenciado don Mariano Alvarez Melgar, , se llegó, — nos dice el señor Acosta, — si no a determinaciones precisas, si a una aceptación de bases generales que expeditarán el camino para llegar a una fórmula de arreglo satisfactorio a todos los intereses, tanto los de la compañía como los de la comunidad.

En razón de la buena voluntad que pone en estos asuntos la Wayss and Freytag, a la intervención amistosa del presidente de la república y a los deseos vehementes de parte de la Junta del Pavimentado para subsanar toda dificultad sin perjuicio de los intereses de la comunidad, el señor Acosta considera que ahora las cosas marcharán en buen pie y que el problema será resuelto en breve de manera que los trabajos puedan continuar. — Para llegar a eso, precisan ciertas reformas en el Contrato con la Wayss and Freytag, y, desde luego, ello impone la intervención del congreso. Serán establecidos tres tipos de pavimentado, uno alto, para el de primera calidad, correspondiente a la propiedad de las calles esencialmente comerciales y de mayor tráfico, otro mediano para las que, estando situados en el perímetro central de la población, no sean comercianles y un 3er. tipo, el más barato, para las calles de las afueras. — Para la construcción de las obras de alcantarillado, reformas a la cañería y otras que corresponde hcer a la comunidad, seguramente será preciso ampliar el empréstito y de consiguiente, en debida proporción la tarifa de impuestos, pesando lo fuerte de la misma, como pesará, sobre la propiedad más valiosa, la comercial, esto, es, la que exige un pavimentado de primera calidad, de manera que el propietario pobre pagará muy poco sobre la tasa que actualmente paga. — Los ingenieros de la Wayss and Freytag estiman que para el pavimentado de segunda y 3a. en toda la ciudad alcanza muy de sobra el dinero del actual empréstito municipal, imponiendo ese aumento en los gastos el pavimentado de superior calidad q' se desea hacer en la zona comercial de la ciudad. — El señor Acosta está muy esperanzado de q' las dificultades han de quedar zanjadas bien pronto y que la situación ha de quedar perfectamente normalizada, de manera q' en el término que fija el contrato, — dos años, — quede pavimentada toda la ciudad.

—(T)—

En la sesión de ayer tarde de la Comisión de Pavimentación, con la concurrencia de todos sus miembros, el Presidente de la misma señor Acosta, dió cuenta de la conversación informal tenida durante el día en la casa presidencial

Oída esa exposición los señores de la Comisión se manifestaron de acuerdo en llegar a un arreglo, previo el estudio de las condiciones - Así las cosas, se procedió al nombramiento de la comisión que estable las conversaciones formales con los delegados de la compañía alemana.

La comisión quedó integrada por los señores ingenieros Glotz y Salazar y el Licenciado Quirós, quienes se reunirán hoy en la Casa Presidencial con los representantes de la Compañía e iniciarán las conversaciones para el arreglo.

Luego se discutieron algunos de los punto que los comisionados someterán a conocimiento de la otra parte. Entre esos hay dos de suma importancia: hacer la pavimentación de todas las calles de San José que estaban contempladas en el primer plano, es decir las que contemplan los cinco millones, quedando en consecuencia sin efecto una resolución anterior que disponía hacer la mitad , pero contemplando las obras de cañería y un pavimento de primera; gestionar con el Congreso un auxilio de dos a tres millones de colones para ejecutar en las calles que se van a pavimentar las obras de cañería y cloacas, a fin de que el trabajo resulte completo.

La reunión se concretó, pues, a esos puntos. También se informó, al final, que las obras en la avenida al Estadio se habían continuado con toda actividad, controladas por los técnicos de la compañía, y que los trabajos no se pararían por el tiempo en que se discuta el arreglo. Las conversación que hoy se inician se limitarán posiblemente a esta semana para luego proceder a la elaboración del nuevo plano y su cumplimiento.

Interesantes declaraciones de Churchill en la Cámara de los Comunes

ONDRES, 15. En la sesión de hoy de la Cámara de los Comunes el ministro Churchill pronunció un discurso acerca de los presupuestos, anunciando que se calculan los egresos para el presente año fiscal en seiscientos ochenta millones ciento sesenticinco mil libras esterlinas, suma menor en dos millones doscientas un mil libras a la que se había autorizado. Anunció además que la ley de impuesto sobre las apuestas será rechazada inmediatamente. La Cámara se reunión en pleno, y la concurrencia era numerosa, ávida de escuchar los informes de Churchill sobre los presupuestos, considerándose esta información como el punto principal respecto a las próximas elecciones generales.

CLEVELAND, 15. — El cuerpo del embajador Herrick fué sepultado hoy en ésta ciudad, tras sencillas ceremonias, a las que asistieron representantes de los gobiernos norteamericano y francés, el Coronel Lindbergh y otras numerosas personalidades.

Tres mil rebeldes tratan de pasar de Sinaloa a Sonora para reunirse a Escobar

NOGALES, Arizona, 15.— Veintisiete trenes militares pasarán a través de Guadalajara con destino a Sonora llevando tropas federales. Un ejército compuesto de diez mil hombres, al mando del ministro de la guerra. General Calles, efectuará un formidable ataque contra las fuerzas rebeldes al mando de Escobar y Topete, que se dirigen a Hermosillo. Los oficiales norteamericanos de inmigración han recibido órdenes para internar a los rebeldes que pasen la frontera. Quinientos soldados norteamericanos llegaron hoy a esta procedentes de Wyoming.

MEXICO, 15. — El cañonero federal PROGRESO ancló en C... mas con el fin de cortar la retirada de tres mil rebeldes que de Sinaloa tratan de reunirse a las fuerzas de Escobar en Sonora.

NOGALES, ARIZONA, 15. — Esta ciudad se encuentra atestada de refugiados de Sonora. Los bancos se han cerrado. El servicio ferroviario está concretado a la movilización de tropas.

JUAREZ, 15. — El General Almazán con dos mil soldados federales tiene el proyecto de salir esta noche a bordo de trenes rumbo al suroeste, avanzando contra las fuerzas rebeldes combinadas, que están al mando de Escobar en Sonora,

SANTIAGO DE CHILE, 15. — Los aviadores Iglesias y Jiménez visitaron al Presidente de la República acompañados del embajador empañol, Marqués de Berna. La conferencia fué de lo más cordial. El Presidente se encontraba acompañado del ministro de guerra y marina.

Al medio día se obsequió a los pilotos con un banquete en el Club Unión. En la tarde se les festejó en el Club Militar.

UN DESTACAMENTO DE MARINOS SALIO DE BLUEFIELDS EN BUSCA DE UN GRUPO DE SANDINISTAS QUE OPERA CERCA DE GINOTEGA

—=*=—

BLUEFIELDS, 15. — Un destacamento de marinos norteamericanos a las órdenes del Capitán Rose salió hoy en aeroplano con el objeto de localizar un grupo de rebeldes que al mando del General Pedrón ha estado operando en las cercanías de Jinotega desde las elecciones recientes.

WASHINGTON, 15. — El doctor Juan Bautista Sacasa, representante diplomático de Nicaragua ante el gobierno norteamericano presentó sus credenciales al Presidente Hoover hoy, declarando en su discurso oficial que "el gobierno de Moncada y el pueblo nicaragüense desean ardientemente que los lazos cordiales de amistad que existen entre Nicaragua y los Estados Unidos puedan aumentarse sin obstáculo alguno".

El Presidente Hoover le contestó manifestándole que enviaba por su medio un sincero y cordial saludo al pueblo y gobierno de Nicaragua.

NUEVA YORK, 15. El conocido jugador de baseball Babe Ruth anuncia que contraerá matrimonio en el transcurso de esta semana con la señora Clara Hodgson, ex-artista de los Follies.

WASHINGTON, 15. — Se anuncia que el representante Hamilton Fische, de Nueva York, presentará esta noche una proposición tendiente a prohibir la exportación de armas y municiones a los países beligerantes sin el consentimiento expreso de la Cámara.

Se cree posible llegar a un arreglo satisfactorio de la cuestión de las reparaciones

PARIS, 15. — Después de diez semanas de activa labor, los delegados a la conferencia de expertos que estudian el pago de las deudas de guerra, parecen haber alejado los temores de una crisis provocada por el memorandum enviado por los Aliados a Alemania a fines de la semana pasada, y que se creyó traería consigo el éxito o la ruptura finales. La sesión plena de esta mañana demostró claramente que el jefe de la delegación alemana, doctor Schacht, aun cuando no está dispuesto a aceptar las cantidades propuestas en el memorandum, tampoco ha decidido rechazarlas. La prosecución de las negociaciones está virtualmente asegurada por la buena disposición de los Aliados de seguir estudiando las posibilidades de reducir el monto de las sumas en que se fija el total de los pagos alemanes. Con ese fin han calculado el costo de la ocupación, que será entregado a la delegación alemana en la sesión de mañana para su discusión.

Desórdenes eleccionarios en Rumania

BUCAREST, 15. — Hoy se registró un encuentro entre liberales y gobiernistas durante las elecciones primarias para senadores, resultando doce personas heridas, cinco de ellas de gravedad.

Hoy en las páginas de 'La Tribuna'

Mrs. Lena Hurlong

SOBRE:

Los Derechos Políticos de la Mujer

Ayer se reunió en Ginebra el Comité reparatorio del Desarme

GINEBRA, 15. — El Comité preparatorio del desarme de la Liga de Naciones se reunión esta mañana, asistiendo, además de los representantes de los países pertenecientes a la Liga, los de Rusia y los E. E. U. U.. Se cree q' la delegación norteamericana se abstendrá de presentar sugestiones, concretandose a propulsar la limitación de armamentos navales, y elloen vista de las próximas elecciones generales inglesas, de las que depende el futuro de la política británica al respecto. El delegado alemán Bernstorf, probablemente propondrá la designación de un subcomité especial integrado por representantes de las cinco grandes potencias para que estudie la cuestión naval, pero tal proposición será objetada a menos de que se nombre otro subcomité que estudie a su vez los armamentos terrestres y aéreos.

SOSTIENEN QUE EL GOBIERNO SIEMPRE COMPRA TODO MAS CARO, Y QUE ADEMAS LA IMPORTACION DISMINUYE LOS DERECHOS DE ADUANA A LA VEZ QUE LES OCASIONA UN PERJUICIO GRAVE

La Cámara de Comercio intervendrá en el asunto gestionando con el Gobierno la revoctoria de esa resolución

—=*=—

Hace algunos días la secretaría de educación dispuso importar directamente los cuadernos para las escuelas y darlos a un precio más barato que en las librerías y casas comerciales que los importan. La importación se haría sin el pago de los derechos de aduana, con lo que era factible vender más barato que en las librerías.

Pero la resolución causó malestar entre los comerciantes importadores de esa mercadería, quienes redactaron ayer un memorial al que inmediatamente dieron tramitación, entregándolo al presidente de la cámara de comercio para que ésta, en la próxima sesión, lo conozca y eleve al Gobierno la protesta del caso.

El memorial, que fué entregado ayer en la tarde, está firmado por Lehman y Cía., Librería Española, Sauter-Arias y Cía., Uribe y Pagés y Carlos Friedespiel, es decir varios de los más importantes importadores en Costa Rica de cuadernos y útiles para escuela. En él se hace notar que la disposición que origina la protesta, causa peruijcio no sólo a los importadores de esa mercadería sino al fisco, pues con la importación por el Gobierno se eliminan los derechos de aduana con lo que el Estado sale perdidoso. Que además, casi siempre el Gobierno compra más alto que las casas comerciales importadoras. Que la dicha disposición significa una competencia del Gobierno con el comercio y se hacen otros argumentos.

El Presidente de la Cámara de Comercio al recibir el memorial manifestó su conformidad con los argumentos en él contemplados y ofreció tramitar el asunto a la mayor brevedad.

SE ASEGURA QUE EL PDTE. HINDENBURG VISITARA ESPANA EN OCTUBRE PROXIMO

—=*=—

SEVILLA, 15. — Afírmase que el Presidente Hindenburg visitará España en octubre de este año, haciendo el viaje por mar.

MADRID, 15. — Hoy fué inaugurado el servicio radiotelefónico entre ésta capital y la de Suecia, cambiando los monarcas de ambos países expresivas frases de saludo.

Una víctima más de la aviación

SAN LUIS, 15. —El cadáver del teniente Gray, de la Guardia Aérea de Misouri, fue encontrado hoy en un campo. A su lado estaba el paracaídas con que se lanzó, cuando el motor de su aeropiano se descompuso. El paracaídas no funcionó.

Falleció ayer en Madrid el conocido periodista Luca de Tena

MADRID, 15. — Hoy falleció en ésta el conocido periodista don Torcuato Luca de Tena, propietario del diario "A. B. C.". Se encontraba enfermo desde noviembre pasado. La Sociedad de Autores Españoles ostenta colgaduras negras, recibiéndose centenares de telegramas de pésame, pocedentes de todo el país. Había sido creado recientemente Marqués de Luca de Tena.

NUEVA YORK, 15. — El piloto Ralph O'Neill ha anunciado que se está preparando para intentar el vuelo de ésta ciudad a París, próximamente.

Este documento es propiedad de la Biblioteca Nacional "Miguel Obregón Lizano" del Sistema Nacional de Bibliotecas del Ministerio de Cultura y Juventud, Costa Rica.

Para Señoras:
Elegantes sombrillas de seda, media seda y algodón

Para Caballeros:
Magníficos paraguas de seda, media seda y algodón

CAPAS DE HULE PARA NIÑAS DE 5 A 15 AÑOS

LA PERLA de Barzuna Hermanos Tel. 2780

Del banquete del domingo al Licdo. Echandi

"El sol de mi fortuna política tramonta las últimas serranías del país y se oculta ya en el espacio", dijo don Alberto en un sentido discurso

Dentro de una admirable sencillez, que no excluía sin embargo la gravedad de un acto de tan notoria importancia social, se llevó a cabo en la noche del domingo la comida con que un numeroso grupo de amigos del licenciado don Alberto Echandi, festejaba su regreso al país.

Por todos los motivos fue la fiesta muy lucida. Goza el señor Echandi el raro privilegio de mantener en torno suyo, —en todas las épocas y en medio de todas las vicisitudes—vivos los afectos y encendidos los cariños. Así se puso en evidencia en el acto del domingo, despojado de tintes políticos, pleno de noble sinceridad y de devoción sentida por el eminente hombre público a quien tantos empeños generosos le debe el país.

El señor Pastor, propietario del Contineltal, hizo servir un menú que fue muy celebrado. Un menú de los buenos. Los licores también del agrado general. La orquesta Unión ejecutó un selecto programa. Y la fiesta discurrió, alegre y cordial, en medio de una animación extraordinaria, hasta q' las palabras del Dr. Cordero y los conceptos sentidos del Sr. Echandi vinieron a poner una emoción en todos los corazones.

Los concurrentes a la fiesta fueron:

José Joaquín Alfaro — Adolfo Cañas— Carlos Lara— Alejandro Alvarado Quirós — Ricardo Camacho— Salvador Camacho—Salvador Villar — Roberto Castro Ureña—Eduardo Zamora —Fabio Fournier —Manuel Fournier — Doctor Moreno Cañas — Doctor Mariano Rodríguez Otilio Ulate —Basileo Muñoz—Juan Franco Picado—Doctor Oscar Pacheco—Fidel Tristán— Fernando Cabezas — Ricardo Villafranca—Alfredo Saborío—Narciso Blanco —Virgilio Alvarado — Guillermo Tinoco — Rubén Esquivel — Franco. de P. Gutiérrez—Carlos Jiménez R. — Dagoberto Chinchilla — Porfirio Morera — Roberto Quirós M. — Ernesto Quirós — Doctor Manuel Cabezas— Doctor Francisco Rucavado— Eduardo Beeche— Ricardo Fernández Guardia—Máximo Chaves — Roberto Brenes Gudiño— Asdrúbal Villalobos — José Joaquín Quirós — Mariano Montealegre Jesús Romero —Guillermo Echandi — Carlos Esquivel —Jorge Sáurez— Alejandro Salazar Ureña — Manuel Chaves B. — Belisario Loría — José Madriz — Mariano Zuñiga —Roberto Tinoco — Ricardo Fournier — León Fernández R.— Doctor Carlos M. Echandi — Doctor F. Cordero Q.—Edwin Fernández E.—Manuel Goyenaga—Roberto E. Smyth — doctor R. CalderNn Muñoz —Doctor Elías Rojas—Gregorio Martín — Mateo Fournier —Ernesto Martín — Doctor Rafael A. Calderón G. — Doctor R. Fonseca Calvo — Cipriano Herrero—Julio Díaz Granados —José Dolores Solera—Franco. Mayorga Rivas—Roberto Carranza— Anselmo Rivera —Doctor Benjamín Hernández —doctor Joaquín Berrocal —Arístides Baltodano—Joaquín Lizano —Doctor Roberto Chacón.

Servido el champaña, el doctor Cordero hizo el ofrecimiento de la fiesta en los siguientes términos:

Señor Echandi:

Por honrosa designación de mis compañeros, tengo el placer de ofreceros este agasajo, sencillo en la forma, pero sincero en su significación de simpatía y adhesión a vuestra ilustre persona. Me han encomendado tan simpática misión a sabiendas no sólo del fraternal cariño que os profeso y de la invariable amistad que nos une, sino a que soy un soldado retirado de la política activa ya que a este acto, no se le ha querido dar un carácter político.

Con esta democrática fiesta dada en vuestro honor se ha querido demostrar a vuestra persona cuan profundo es el sentimiento de admiración y respeto q' se sienten por vuestra hombría de bien, por vuestro valor moral, por los clarísimos reflejos de vuestra alma grande y pura que brilla con diamantinos fulgores que iluminan las conciencias.

Descartemos por completo los prejuicios de pasajero convencionalismo político, notad a vuestro al rededor representantes de todos los grupos sociales con diferentes matices de tinte político, pero todo aquel que esté aquí sentado, convencido está que al estrechar vuestra mano siento el apretón afectuoso de un amigo de verdad.

Lesionando vuestra personal modestia, interpreto el sentir de las personas que en esta fecha os festejan por el firme convencimiento q' tienen del alto grado de cultura de vuestro espíritu, de la serenidad y justicia de vuestros sentido práctico a la par de un ideal firme que os colocan en el sólido pedestal reservado a los nobles patricios que predican virtudes con ejemplos y q' ejercen a su alrededor benéficas influencias para timbre y gloria de la nación. Festejamos vuestro feliz regreso del viejo mundo sin deseos de agitar extemporáneamente la opinión pública, perjudicaríamos ... la tranquilidad necesaria para la resolución de los serios problemas que se presentan a la administración pública; hemos querido sí, demostraros cuán grande es nuestra alegría al veros regresar al seno de la patria rebozante de salud para dicha del santuario de vuestro hogar, reconfortado física y espiritualmente para el ejercicio de la evangélica misión caritativa como digno PRESIDENTE de la Junta de Caridad.

No pretendemos interrumpir vuestras altruistas labores en provecho de los desheredados de la fortuna; continuad vuestra meritoria labor rodeado de una aureola de paz y tranquilidad, que supistesis conservar en los momentos más álgidos de recientes acontecimientos políticos. Sigamos todos vuestro ejemplo, para bien de la vida republicana de la nación y para perpetuar el espíritu legendario de nuestros mayores ya que la paz es el primer factor del progreso de un pueblo culto.

La paz desprendida de vuestra alma semeja ondas serenas de amor esparcidas por todos los ámbitos de la República, todos los costarricenses comprenden que vuestro nombre, que el nombre de Alberto Echandi es símbolo de honor, de progreso, de trabajo, de moral, de tranquilidad, de paz y de amor.

Permaneced tranquilo en vuestro altísimo pedestal de patricio, admirado por vuestras múltiples virtudes cívicas, que nos sirven de sostén y de guía, y aceptad esta ofrenda cariñosa de este grupo de vuestros amigos personales que os desean de todo corazón la más completa felicidad terrena y un halagüeño y vnturoso porvenir.

Contestó el señor Echandi con el siguiente dicurso, acogido con calurosos aplausos:

Amigos muy estimados:

El cerebro me bulle, el corazón se me agita la palabra huye de mi boca. Así tenía que suceder: este hermoso homenaje de personal simpatía pone un sello sobre mis labios; el sello con que la gratitud cubre las grandes impresiones, esas que gravan en la memoria la palabra "inolvidable" y que dejan profundos surcos en el corazón, surcos en los cuales la amistad coloca la simiente para que germine y crezca lozano el amor a la patria, que esencialmente está constituida por los afectos y la tierra que guarda las reliquias de nuestros antepasados.

Del regazo familiar, en donde aun hay alegría por mi regreso, vengo a este hogar social que tan bondadosamente vosotros me habéis preparado. Nada tan conmovedor para mí como el cuadro que presenta este selecta concurrencia, heterogénea en sus matices políticos, pero homogénea en el sentimiento de la amistad. Este cuadro, antes que a mí, honra a vosotros mismos, honra a la república, porque es trasunto fiel del sentimiento nacional de fraternidad y prueba evidente de que aquí, las luchas políticas pueden destruir fortunas, pueden segar vidas, pueden conmover el país; son capaces de arrasarlo todo, todo, pero son impotentes para destruir la amistad. Razón hay para que se nos llame ticos. Esa palabra debemos adoptarla como símbolo de fraternidad, como título de gloria, porque donde hay fraternidad hay juicio, donde hay juicio, hay orden, donde hay orden hay libertad, y donde hay libertad hay trabajo y, consiguientemente, progreso; y país que disfruta de orden, libertad y trabajo, es país que merece la consideración y respeto de los demás, y es consideración y respeto todo cuanto nosotros pedimos al mundo para nuestra querida Costa Rica.

¿No es un concurso político sino un tributo personal el que me ofrecéis? Las fiestas políticas se me figuran como una extensa gradería ascendente, lujosa y profusamente decorada con luces y flores artificiales, un ambiente agradable producto de la química, gran concurso de personas de diversos trajes, desde la sencilla camisa del campesino hasta el elegante frac; los adornos no permiten ver con entera claridad a todos los concurrentes. Cuando allí se llega se baten palmas. Las fiestas de la amistad se me figuran una extensa llanura adornada con flores naturales, alumbrada por la luz del sol, perfumada con los aromas que brinda la naturaleza: un grupo de personas vestidas con el traje nacional y expuestas todas a la mirada del observador. Cuando allí se llega se animan los corazones. Entre un puesto en aquella lujosa gradería, que remata en un palacio de mármol y un rincón en esta llanura, que remata en el horizonte de la vida, prefiero el rincón en la llanura.

¿Os complace mi regreso? Observad cuál fué mi ausencia. Ex-

NO DESESPERE

Todavía existe el Heidisan el que Ud. puede curarse ra mente en muy corto tiempo Heidisan es un remedio cient alemán para la curación ra aun de los casos más rebeld inveterados de gonorrea. Su a cación es extremadamente sen lla y sin peligro. Evita complic ciones y no deja nunca malas c secuencias.

¡No admita sustitutos! Solam te el Heidisan puede librarlo d finitivamente de esa desagrada ble enfermedad. Exija el Heidisa

De venta en las pricipales Botica
SE GARANTIZA LA CURACION

Antes de permitir que lo sometan a una operación quirúrgica, consulte en Cartago al doctor Mariano Padilla. Tratamientos alemanes modernos para toda clase de enfermedades.

Teléfono 103 — Frente Botica Pirie.

El domingo un aeroplano hizo evoluciones sobre Juan Viñas

——(0)——

A las 12 m. pasó un aeroplano por esta población, como a trescientos pies de altura, del cual pudimos notar bien las características del aparato. Creemos que se hizo un acto de cortesía, al dar una vuelta sobre el centro de la población, por lo que los vecinos de este lugar estamos muy agradecidos con tan gentil piloto.

Corresponsal.

Carta Abierta

a los públicos de San José y del resto de la República:

Con motivo de la celebración en el mes de mayo del 4º aniversario de las Grandes Tiendas de 5 y 10 cts. hasta ₡ 4.00, tenemos el honor de invitar a Uds. para que aprovechen **la brillante ocasión de poder comprar a precios tan bajos como jamás se han visto**

Todos aquellos artículos que les puedan ser útiles para sus hogares

En nuestra casa, la numerosa clientela de toda clase, tiene siempre las mejores atenciones

Nuestro interés es dejarlos a todos muy satisfechos

Esta Gran Realización comenzará el 28 del corriente mes de abril

MIRHIGE BROTHERS

Spey - Royal

EL WHISKY FAVORITO DE LAS PERSONAS BIEN — PRUEBELO!! SEGUIRA TOMANDOLO!!

Representantes: INTERNATIONAL AGENCIES

Distribuidor exclusivo: ANTONIO URBANO G.

Llegada del cónsul General de Chile en Centro América

Ayer llegó a la capital el Cónsul General de Chile en Centro América, Licenciado don Jorge Barriga Errázuriz, quien viene acompañado de su señora esposa, doña Elisa Blanco, y de sus hijos

Se trata de un distinguido funcionario consular que ha servido anteriormente igual cargo en el Havre, de donde pasó a una importante jefatura en el Ministerio de Relaciones Exteriores de Santiago.

El señor Barriga residirá permanentemente en San José y actuará sin perjuicio de las funciones del Cónsul Honorario, señor don Eduardo Beeche.

LA TRIBUNA presenta sus saludos de bienvenida al nuevo funcionario chileno.

Francisco Jiménez Ortiz

Ingeniero Civil y Contratista

Especialidad en Cemento Armado
Trabajos por Contrato o Dirección
Materiales de Inmejorable Calidad

Llame a la Fábrica de Mosaicos "El Ingenio" - Tel. 3033

Pida detalles en la oficina de ALBERTO ARAGON.

EL PUENTE DE LOS SUSPIROS

MILIA.—DETALLES: OFIC. ALBER...

Este documento es propiedad de la Biblioteca Nacional "Miguel Obregón Lizano" del Sistema Nacional de Bibliotecas del Ministerio de Cultura y Juventud, Costa Rica.

16% de alimento para los músculos

QUAKER OATS contiene 16% de proteína, el principal componente de los músculos; 65% de carbohidratos, que producen energías; grasas, sales minerales, vitaminas y substancias fibrosas. Por lo tanto este maravilloso alimento contiene en perfecto equilibrio todos los elementos esenciales para la buena nutrición.

Quaker Oats 2090

Captura, en esta capital, del prófugo Silva

TIENE AQUI ENEMIGOS Y VINO A VENGARSE, LO QUE NO PUDO REALIZAR POR LA RAPIDEZ CON QUE FUE CAPTURADO

En días pasados informamos de la fuga de un penado a diez años de presidio, —Julio Silva, quien, en camino para San Lucas escapó en Barranca, arrojándose por una ventanilla, el tren en marcha.

Antenoche, encontrándose Silva en esta capital, en la esquina llamada de "Mongito" (barrio de la Soledad) hablando con su amigo Walter Vega, cuatro detectives le echaron el guante, poniéndole de nuevo entre rejas; a fines de semana será enviado a Presidio.

Silva llevó a efecto su escapatoria mucho antes de que el tren llegara a Barranca. Los guardias iban durmiendo, — refiere, — y él aprovechó esa circunstancia para lanzarse del carro a un lado de la vía sin ser visto.

Se internó en los charrales próximos y regresó a pie a la capital, con el objeto único —dice —de encontrar a cuatro enemigos que aquí tiene y de los cuales desea vengarse, lo q' no hizo de esta vez, primero, por no encontrar la oportunidad de hacerse de un revólver, y, segundo, porque las autoridades no le dieron tiempo para proceder.

El es nicaragüense. Dice que ha solicitado dinero a su familia para estar prevenido en otra fuga que realice y poder llevar a efecto sus tétricos planes de venganza, sin mayores dificultades, contando como cuenta, con la seguridad de escapar de San Lucas en cualquier momento. Su venganza será de muerte, porque esos sus enemigos, — refiere — han sido la causa de su desgracia personal, por haberlo hundido en delitos que no ha cometido, siendo ellos los autores de los hechos, —robos y estafas, — por los que ha sido penado.

Silva es joven: apenas frisa en los 23 años de edad. Es alto, delgado y simpático. Es aguerido; ha participado en diferentes campañas revolucionarias en su patria. Se las dá de valiente y tiene toda traza de serlo.

BALANCE FISCAL DEL AÑO PASADO

Como información de importancia, el sub-secretario de hacienda señor Fernández Montúfar a cuyo cargo está le preparación de la Memoria de aquella Cartera, nos transmitió ayer tarde la siguiente noticia:

eD los resúmenes estadísticos de la Contabilidad Nacional, resulta q' las entradas fiscales de 1928 alcanzaron a 33 millones y pico y las salidas a 31 millones y pico, quedando un superávit a favor del Tesoro, en efectivo, de un millón y pico de colones. El señor Fernández Montufar comenta la circunstancia como favorable a la balanza de la economía nacional. Y así es, efectivamente.

Sentido fallecimiento en Alajuela

El jueves último falleció en la ciudad de Alajuela el señor don Teodoro Verdaguer, de origen español, quien vino a Costa Rica hace algunos años, radicándose en aquella localidad donde tenía establecido el negocio del oHtel América. El señor Verdaguer fué muy estimado de cuantos lo trataron, por su invariable afabilidad y don de gentes. En Alajuela ha sido muy sentida su muerte.

LA TRIBUNA, al consifinar tan infausta nueva, envía a su señora esposa, doña Guadalupe F. v. de Verdaguer y a su hija Lourdes, su más sentida condolencia.

LA TIENDITA

(La Tienda de Confianza para las Señoras)

Teléfono 3395 — 50 vs. al O. de la Botica Nueva de Mariano Jiménez

Por falta de colchas no dejará Ud. de tender bien su cama

LAS HAY DE TODOS PRECIOS Y TAMAÑOS

Para camas de matrimonios de ¢ 24, 40, 55 y 60 --- Para camas sencillas de ¢ 14, 18, 22 y 28 --- Para camas de niños, rosadas y celestes, oro y blancas, de ¢ 10 -- 12,50 -- 15 y 18

PARA FACILITAR SUS COMPRAS, NO TIENE MAS QUE SUSCRIBIRSE UNA ACCION DE ¢ 2,50 POR SEMANA EN EL CLUB MARAVILLA QUE COMIENZA LA SEMANA ENTRANTE

Haga sus compras en

"LA COMPETENCIA" DE RAMON MADRIGAL h. - Tel. 2998

Trato exquisito, mercaderías frescas y garantizadas. Precios más bajos de plaza

El Secretario de Fomento salió para Puntarenas en asuntos de su Cartera

En viaje rápido salió ayer, a las 3de la tarde, para Puntarenas, el secretario de fomento señor Volio. Regresará hoy al medio día o en la tarde.

Asuntos oficiales relacionados con servicios de su Cartera, llevan al señor Volio a aquel puerto. Quizás cuestiones referentes al lento transporte de mercadería por el Ferrocarril quizás va a enterarse de ciertas cosas relacionadas con esa misma empresa para completar el plan de reorganización que se dice proyecta dar a la misma.

En cuanto a reorganizaciones en las otras dependencias de Fomento, el señor Volio no ha tomado aun disposiciones. El procederá, pero con seguridad que dentro de un plan armónico a fin de no fallar en esas actividades y para eso madurará las cosas a fin de ir a paso seguro. Por el momento, pues, no habrá cambios de empleados de Fomento. De venir esos cambios, serán de porrazo.

La Cámara de Comercio de Cartago festejará al nuevo Srio. de Fomento

La Junta Directiva de la Cámara de Comercio de Cartago, obsequiará hoy en la noche al nuevo secretario de fomento ,licenciado Volio, con un banquete como muestra de simpatía. Ha sido invitado el Presidente de la Cámara de Comercio de Costa Rica, don Alfredo Sassi.

UN BUEN TRAGO?

a cualquiera le gusta

siendo de

Cognac

'Prunier'

"no hay palabras"...

HAY QUE PROBARLO!!

para darse cuenta

Pandolfi Hnos, Distribuidores

Fueron suprimidas cinco plazas de Inspectores Sanitarios

Motivos que tuvo el secretario del ramo para proceder a esas supresiones

Durante la ausencia del Secretario de Salubridad Pública, esa Cartera será recargada a la de Gobernación, que atenderá la parte administrativa de la misma, ya que la técnica queda en manos peritas: las de los respectivos jefes de departamento, especializados en cada ramo.

En corta entrevista que hicimos ayer al Dr Núñez, nos interesamos por conocer los motivos que tuvo para suprimir, como ha diferentes cantones de la República, y nos respondió así: esas inspecciones fueron establecidas por vía de prueba y no han dado buenos resultados, ya por incompetencia de las personas que las servían, ya por falta de cooperación de parte de los vecindarios para hacer obra de sanidad, y, como no es natural malgastar dineros en esa forma, dispuse suprimir esas plazas, como suprimiré las de aquellos otros cantones

EL PRESTIGIO - LA SUPREMA REPUTACION

de todas las cosas de la vida, es la resultante de

LO BUENO frente a lo malo
LO CONFIABLE frente a lo dudoso
LO MEJOR frente a lo regular
LO GENUINO frente a lo imitado
LO PERMANENTE frente a lo extinguible

En resumen:

LA ALTA CALIDAD, determinando:
PREFERENCIA, esto es:
CONVENIENCIA

Los HECHOS demuestran que si autoridades de eficiencia y moral reconocidas, como las que enumeramos enseguida, han optado por el uso del universalmente acreditado

MATERIAL PARA CIELO RASOS Y TABIQUES

UPSON BOARD

(Madera Artificial Comprimida)

Ingenieros - Constructores:
Adela Vda. de Jiménez e Hijos
Enrique Nazari
J. Fco. Salazar
J. R. Masís
Compañía Nacional de Bienes Raíces

Constructores:
Andreoli Hermanos,
José J. Calderón
Juan Ma. Sáenz
Miguel R. Poveda, etc. etc.

ES EVIDENTE que el producto SE HA IMPUESTO y SEGUIRA IMPONIENDOSE, como lo idealmente INSUSTITUIBLE, desde cualquier punto de vista que se le analice

Próximamente publicaremos una nómina del sinnúmero de propietarios que han usado este excelente material de *venta* en las

Ferreterías de Srs. Adela Vda. de Jiménez e Hijos y Alvarez & Cleves

Le estimaremos solicitarnos muestras, precios, y todo informe

J. R. HERNANDEZ & Co.,

AGENTES EXCLUSIVOS

Oficinas: Edificio Enrique Clare—contiguo a All America Cables Co.

AYER, EN LA CASA PRESIDENCIAL

Una conferencia provocada por el Jefe del Estado entre un representante de la Wayss and Freytag, Licenciado Alvarez Melgar, y el Presidente de la Junta de Pavimentación, Sr. Acosta, para un cambio de impresiones en la búsqueda de la fórmula para ver de solucionar el conflicto de la pavimentación. El señor González Víquez abriga la esperanza de que se llegue a un arreglo satisfactorio para ambas partes y que prosigan aquellos trabajos. La compañía cedería a cualquier conveniente fórmula de entendimiento, defendiendo siempre sus derechos en el asunto.

Venció ayer el término de prorroga para que entre en vigor el reglamento sobre servicios de estaciones para camiones. Interesados han gestionado para que sea reformado en algunas de sus disposiciones, difíciles de cumplir. El señor Presidente se inclina a satisfacer esa aspiración, para evitar futuras dificultades en tales servicios. Y, así será; ese reglamento, será reformado.

El encargado de negocios de Francia visitó al señor Presidente manifestándole su agradecimiento, así como el de la colonia y el Gobierno Franceses por su asistencia a los funerales del Mariscal Foch. Una visita corta.

El Juez de Santa Cruz del Guanacaste, don Cleto Bonilla, estuvo a presentar sus respetos al Jefe del Estado yy a cambiar con él impresiones acerca de proyectos de fomento relacionados con aquel cantón.

¡Evite El Estreñimiento!

EL estreñimiento produce jaquecas, biliosidad, inapetencia, eructos, indigestión y depresiónmarcada. Procure que sus intestinos funcionen regularmente por medio de las Píldoras Antibiliosas de Doan. Este conocido laxante vegetal regulariza los intestinos en forma rápida, segura y sin producir retortijones. Es el tratamiento favorito para el estreñimiento en miles de hogares. Su costo es reducido y sus resultados indudables. M.R.

PILDORAS ANTIBILIOSAS DE DOAN

El técnico para el Ferrocarril al Pacífico

Un candidato con merecimientos

Ahora que se trata, como informamos a nuestros lectores, de contratar los servicios de un técnico, —nacional o extranjero,— para la administración del ferrocarril al Pacífico, hemos tenido oportunidad de saber que se menciona el nombre del Ingeniero don Luis N. Fournier para el desempeño de tales funciones.

Si de lo que se trata es de llevar efectivamente el hombre competente a ese puesto, nada sería más acertado que el nombramiento del señor Fournier. A su honorabilidad y consagración al trabajo, reune una competencia reconocida por todos los entendidos en cuestiones ferroviarias. Ya en época anterior, el señor Fournier desempeñó el cargo de Ingeniero del Ferrocarril al Pacífico, con notorio acierto; también ha prestado sus servicios profesionales en el Ferrocarril de Costa Rica, a completa satisfacción de sus jefes. El apartamiento en que el señor Fournier vive de la política militante, y que tal vez le ha estorbado para triunfar definitivamente en su ramo, sería en este caso su mejor recomendación. Además, su actuación en ambas empresas ferroviarias es la mejor credencial de su competencia para el puesto de que se está tratando.

Si se busca un profesional competente, un hombre honorable y enérgico y consagrado al trabajo, no es necesario solicitar los servicios de un extranjero: ahí está el Ingeniero Fournier. Su nombramiento sería un paso verdaderamente acertado.

No hay mas que una SHINOLA
Insista en VER la palabra en su caja

CERCIÓRESE de que *VE* el nombre en la caja. Por supuesto, usted *escogería* SHINOLA sin mas ni mas; porque da lustre duradero al calzado y prolonga la duración del cuero, conservándolo. No se deje engañar con imitaciones inferiores. INSISTA usted en VER la marca de fábrica SHINOLA en

Este documento es propiedad de la Biblioteca Nacional "Miguel Obregón Lizano" del Sistema Nacional de Bibliotecas del Ministerio de Cultura y Juventud, Costa Rica.

LA TRIBUNA

Diario de la mañana

San José, Costa Rica

MARTES 16 de Abril de 1929

Directores y Propietarios
José María Pinaud
Otilio Ulate

Administrador:
Carlos Luis Jiménez

Agente General de Anuncios
Rogelio Odio

Oficinas:
Calle 3a N. y Av. Fernández Güell
Apartado 1317

Teléfonos:
Administración, 2134
Dirección, 3060 y 3540
Redacción, 3240

Suscripción mensual .... ₡ 3.00
Exterior ... ... $ 1.50
Número suelto ... ... ₡ 0.15

Para todo lo que se refiere a suscripciones diríjase a la Agencia General de LA TRIBUNA, frente al Palacio Nacional. Teléfono 3532

Agencias en todos los pueblos de la República

EDITORIAL

LAS SUPERSTICIONES

La prueba del vaso de agua y la sortija, efectuada en una escuela de la capital para determinar el culpable en un pequeño caso de hurto, sea que se haya hecho por simple humorada o con fe en la eficacia de tales hechicerías, es una buena muestra de lo extendidas que están en Costa Rica las supersticiones de todo género. El número de tales creencias es infinito. Se considera de mal agüero, por ejemplo, salir a la calle con una vela encendida, pasar bajo una escalera, colocar el sombrero en la cama, ponerse las manos en la cabeza, abrir un paraguas dentro de la casa; quedar a la orilla en una fotografía indica muerte segura; cruzar las manos en un saludo es nuncio de matrimonio; el que le *pisa el rabo* a un gato está condenado a eterna soltería, lo mismo que aquel a quien le barren los pies. Hacer un nudo cuando suena el pito del afilador trae buena fortuna, lo mismo que tocarle la joroba a un jibado. Cuando se pronuncia la palabra "culebra", debe agregarse rápidamente "lagarto", para neutralizar el mal efecto de la primera palabra. Otras prácticas caen dentro del campo de los conjuros, exorcismos, brujerías y ensalmos.

Las supersticiones son una plaga universal y existen en mayor o menor grado según la ignorancia o la cultura de los pueblos; pero en Costa Rica, a pesar de nuestra relativa cultura, tenemos un exceso de supersticiones y malas creencias. Y lo peor es que abundan entre gentes que se consideran cultas. Son pocas las personas instruidas que encienden un cigarrillo de terceros con un mismo fósforo, y sabemos de muchas familias distinguidas que gastan su dinero consultando las cartas, haciéndose leer las rayas de las manos por quirománticos u obteniendo pronósticos de otros charlatanes. Todas estas formas de superstición son malas herencias del pasado, basadas en la ignorancia y el miedo o en la creencia de que es posible propiciar las fuerzas de la naturaleza con prácticas que dan la clave de lo sobrenatural. Otras veces son esparcidas por gentes interesadas en propagar ciertas creencias con fines de lucro. Así, la creencia de que es malo que tres enciendan con una misma cerilla debe de haberla inculcado un fabricante de ese producto. Sería muy conveniente para nosotros, por ejemplo, regar la superstición de que es de mal agüero que más de dos personas lean en un mismo periódico, práctica que en lo que se refiere a los libros fué condenada por don Francisco de Quevedo y Villegas, que veía sus ganancias como autor reducidas a la insignificancia por la facañería de sus lectores. No se explica uno que gentes que poseen una educación superior puedan dar cabida a semejantes tonterías — como son todas las supersticiones — que denuncian en quienes las tienen una falta de articulación mental, pues es imposible creer que causas baladíes cambien el curso de causalidad de los fenómenos naturales.

ALMORRANAS

Para bien de su salud y tranquilidad, vaya a la botica y consiga una cajita del maravilloso Ungüento Pazo. Alivio seguro e instantáneo.

MRS. LENA F. HURLONG, ABOGADA NORTEAMERICANA, HACE INTERESANTES APRECIACIONES SOBRE EL PROBLEMA DE LA MUJER

Se manifiesta extrañada de que la mujer en Costa Rica goce de derechos civiles y esté privada del voto

Proclama la libertad como el mejor medio de educación

Cuando, hace unos días, conversamos con el Dr. H. P. Hurlong, dentista norteamericano que viaja en jira de divulgación científica y nos enteramos de que su señora estaba interesada en los problemas feministas, creímos oportuno solicitar una entrevista a la señora Hurlong, a lo que ella accedió muy gustosa.

Ayer tuvimos el placer de cambiar impresiones con ella. Como norteamericana que es, acostumbrada a la independencia de que goza la mujer en los Estados Unidos, tuvo la fineza de venir en persona, acompañada de su hijo. Mrs. Lena Fusco Hurlong, es abogada, graduada en la Universidad Temple, con varios años de práctica en el foro de Filadelfia. Es vicepresidenta del Portia Law Club formado por mujeres que siguen la profesión del Derecho. Habla bastante bien el español, pero para mayor comodidad de ella, celebramos la entrevista en inglés.

He aquí las declaraciones que nos hizo:

DERECHOS CIVILES SIN DERECHOS POLITICOS

Como a todas las personas que visitan Costa Rica, me ha impresionado la belleza del país, el espíritu progresista de su pueblo y el desarrollo económico y social que han alcanzado ustedes. Pero lo que más me ha llamado la atención es el hecho de que aquí, donde tanto los hombres como las mujeres han heredado la tradición española de la inferioridad femenina, la tradición morisca que condena a una vida de reclusión a la mujer y la tradición católica de subordinación de la mujer al hombre, haya logrado la mujer obtener mayor número de derechos civiles que en la mayor parte de los países del mundo.

Pero resulta extraño que los hombres de Costa Rica, que han puesto de manifiesto su fe en la igualdad de la mujer ante la ley, al conceder a una mujer casada el derecho de contratar en las mismas condiciones que el hombre, el derecho de administrar el patrimonio de sus hijos, y el de disponer libremente de sus bienes como lo puede hacer el hombre, vacilan en otorgarle la igualdad política y permitan que se emplee todavía en el ceremonial del matrimonio la anticuada y desdorosa palabra de "obediencia al marido".

Es generalmente más difícil conquistar los derechos civiles que los políticos. Y sin embargo, los hombres de Costa Rica han concedido los primeros y negado los segundos. En los Estados Unidos, donde tenemos establecido el sufragio universal desde hace algunos años, luchamos todavía por colocar a la mujer —en lo civil— en el mismo pie de igualdad que el hombre.

EL VOTO NO RESUELVE EL PROBLEMA FEMINISTA, PERO NO DEBE NEGARSELE A LA MUJER

Los derechos políticos son una parte insignificante, si se quiere, de los derechos que corresponden a la mujer; pero al privársele de ellos se comete una manifiesta injusticia. Yo he luchado durante muchos años por el voto femenino; fuí de las más entusiastas sufragistas. Ahora el voto femenino figura entre las conquistas permanentes de la mujer norteamericana. Eso era lo que deseaba. Las mujeres harán un uso juicioso o desacertado de él, lo mismo que los hombres. Pero la privación del voto en la mujer constituye un insulto a su condición, y no hay ninguna razón para establecer tales diferencias arbitrarias entre uno y otro sexo. Debe darse oportunidad a la mujer para que exprese su individualidad. Al ejercer sus derechos cometerá errores, como los ha cometido y los comete el hombre. El cometer errores es inevitable cuando se trata de adquirir experiencia. El hombre ha tenido esa experiencia, que le falta a la mujer, y que ella necesita y exige para poder actuar cuerdamente. No soy de las que creen que el voto femenino resuelve los problemas del feminismo moderno, que tiene miras más amplias.

NO SE TRATA DE LUCHA ENTRE AMBOS SEXOS

No estoy con las feministas que creen que la emancipación política y económica de la mujer debe adoptar la forma de una guerra entre ambos sexos. No digo que esas mujeres no tengan cargos que hacer al hombre:

"El hombre ha oprimido a la mujer durante siglos", dicen ellas.

"El hombre ha puesto en las leyes toda clase de restricciones a las actividades de la mujer".

"El hombre ha asumido una actitud de superioridad".

"El hombre se ha declarado más capaz que la mujer para protegerse".

LA MUJER HA INCULCADO LOS PREJUICIOS QUE COMBATE

Todo eso es muy cierto. Pero si el hombre ha oprimido a la mujer, ha sido ésta, en su papel de madre, la que le ha inculcado la creencia de que está en situación privilegiada; si el hombre ha hecho leyes que restringen las actividades de la mujer, ha sido la mujer la que ha dado su aquiescencia con su silencio; y si el hombre se ha declarado más capaz que la mujer para protegerse, ha sido la mujer la que le ha infundido esas ideas, y ha sido ella la que se ha constituído en guarda de su hija, como si ésta fuera una pobre de espíritu o tuviera una maldad inherente y no se pudiera confiar en ella. Ha sido la mujer la que ha restringido su propia libertad personal, al esgrimir contra su hermana esa terrible y cruel arma de la crítica y del qué dirán.

LA REACCION DEBE VENIR DE LA MUJER MISMA

Así como la mujer, en el pasado, ha cometido el error de enseñarle al hombre a creerse un ser superior, es ahora deber de ella para consigo misma y para con la raza, deshacer el daño que ha hecho, y enseñar al hombre que su madre y su hermana son sus iguales, y, sobre todo, hacer ver a la mujer que tiene un derecho inherente a manifestarse en toda su plenitud, ya sea en la vida doméstica, en el mundo comercial o en las profesiones, enseñándole a mirar al hombre cara a cara sin temerio.

En mi opinión, las mujeres que combaten por su libertad atacando al hombre cometen un grave error. Piden al hombre que abomine de todo lo que ellas le han enseñado a considerar como privilegio exclusivo desde los comienzos de la Historia, y le imploran que les ayude a obtener los derechos que ha aprendido a considerar como privativos del hombre. El hombre es un ser conservador y teme cualquier cambio en el orden establecido.

La mujer debe pelear su propia batalla en pro de su libertad intelectual, económica y política, y puede estar segura de que una vez que la conquiste, el hombre será el primero en congratularla y en considerarla su AMIGA.

LA LIBERTAD DA MESURA

Tampoco debe confundirse la libertad con el libertinaje. El libertinaje es una consecuencia de antiguas opresiones. La mujer que se acostumbra a vivir dentro de la libertad adquiere pronto el sentido de la ponderación, de la mesura y no se echa por el atajo. Las restricciones han obligado a la mujer a buscar los subterfugios de la mentira y del engaño, la han hecho hipócrita. Sólo hay una manera de educar a la mujer en el uso de la libertad y es la libertad misma. Anda con más cuidado el que marcha sin estorbos que el que anda en muletas. Nada impone más respeto a sí propio como el sentir que se tiene confianza en uno. Ibsen, en "La Dama del Mar", ha pintado admirablemente los beneficios de la libertad de la mujer. Dos amantes se habían jurado amor eterno poniendo por testigo al mar, y esta clase de juramentos es tradición que no deben violarse nunca. El amante tuvo q' partir a lejanos países y no se volvió a saber de él. Entre tanto, la joven contrajo matrimonio con un vecino. Pasados muchos años su primer amante regresó y quiso obligar a su antigua amante a cumplir con el juramento del mar. La mujer quería a su actual marido, pero se sentía ligada también al otro por el cariño y por el compromiso. Ante esa dilema se sentía ya dispuesta a cumplir el juramento. Su marido la animó a ello, y entonces ella, dejada en entera libertad para obrar, decidió permanecer al lado de su esposo.

León Cortés C., Julia Fernández de Cortés, Marco Aurelio Soto C. y Luz Clara Duque Estrada de Soto tienen el gusto de participar a sus amistades el próximo matrimonio de sus hijos:

Javier y María Cecilia

Alajuela, Abril de 1929.

El diputado Chaverri votará por don León Cortés

LIMON, 15

(POR TELEGRAFO.

Incidentalmente encontramos hoy en su oficina al doctor Virgilio Chaverri, diputado al congreso por esta Provincia.

Nos extrañó encontrarlo en sus ocupaciones profesionales. Con gran amabilidad, dejando un minuto al paciente que atendía, nos saludó y contestó gustoso a una pregunta nuestra, de política del momento. Nos declaró que había recibido invitación para asistir a la reunión de diputados agrícolas y republicanos de hoy en San José pero que sus ocupaciones lo obligaron a excusarse.

—Interrogado acerca de su modo de pensar acerca del pacto agrícola - republicano nos declaró que era su resolución firme desde antes, el votar por don León Cortés para Presidente por considerarlo como el hombre capacitado para aquel, alto honor. No quiso hacernos ninguna otra declaración. Le agradecimos la atención q' nos dispensó. —Redactor corresponsal.

NECESITA usted hacer algún trabajo de Imprenta urgente? Llame al teléfono No. 2038 Imprenta Lines A. Reyes en donde se le atenderá con toda solicitud, dejándolo altamente satisfecho en cuanto calidad de trabajo, rapidez y precios.

Anoche en la Municipalidad

SE NOMBRO UNA COMISION PARA QUE DIGA SI DEBE O NO RESCINDIRSE EL CONTRATO DE ACARREO DE BASURAS Y LIMPIEZA DE ESTA CAPITAL

Se encargó al Jefe de Sanidad para que formule un plan completo de higienización

Como informamos anticipadamente anoche se reunió la Municipalidad extraordinariamente en sesión conjunta con la Comisión de Sanidad para tratar exclusivamente del problema higiénico de la capital, muy especialmente en lo relativo al contrato de limpieza y acarreo de basuras, acerca del cual se acusa incumplimiento de los contratistas.

El Apoderado Municipal informó verbalmente que la información levantada al efecto por él está terminada, y cree, con seguridad, que por cuanto los contratistas han dejado de cumplir cláusulas de ese contrato, se puede declarar la rescición. Esta fué la tesis general sustentada por los miembros de la Comisión de Sanidad, Regidores y Jefe de Sanidad, doctor Fonseca Calvo. El Regidor Morera, dijo,— entre otras cosas, — que para proceder en un asunto tan delicado como éste creía del caso estudiarlo detenidamente, con serenidad y después votar a conciencia, por lo que hacía moción para que se nombrara una Comisión que estudiara el problema. Su moción fué aprobada, habiendo quedado la Comisión integrada en la siguiente forma: Regidores Chaves y Rodríguez Villarreal, doctor Cordero, por parte de la Comisión de Sanidad, Jefe de Higiene, doctor Fonseca Calvo, Interventor y Apoderado Municipal. A esta Comisión se le concedió un término de diez días para que informe de sus labores, en la sesión extraordinaria que con ese fin habrán de celebrar la Municipalidad y la Comisión de Sanidad el jueves 25 del mes que cursa. Se invitará a los contratistas a esa sesión para que hagan su defensa.

Se suscitó una interesante y larga discusión acerca del problema de la higiene de la capital. Por unanimidad fué aprobada la moción del doctor Cordero para comisionar al Jefe de Sanidad, doctor Fonseca Calvo, a fin de que elabore un plan completo de higiene asesorado por la Ingeniería Municipal, y formular, en su oportunidad, un proyecto de Ley que será sometido al Congreso para su estudio en el período de sesiones próximo a iniciarse. Asimismo, enviar una nota de agradecimiento al Secretario de Salubridad, doctor Solón Núñez, por su ofrecimiento de coadyuvar e interponer sus influencias porque las labores de higienización de San José, en gestación, lleguen a cristalizarse en una realidad.

Una proeza no igualada hasta el día

EL FAMOSO CAMION

FAGEOL

DE UNA Y MEDIA Toneladas DE CAPACIDAD

salió de San José a Puntarenas, regresando de allí con

40 QUINTALES DE CARGA

habiendo gastado en total la insignificante cantidad DE 22 GALONES DE GASOLINA "GARLANDA" QUE ES LA QUE DA MAYOR RENDIMIENTO

La superioridad del Fageol ha quedado perfectamente demostrada.

El "Fageol" es el camión que más conviene a sus intereses.

... detalles a PRADILLA Y CIA.

Ni el Alcalde ni el Srio. de Alcaldía de La Cruz han recibido un sólo sueldo hasta ahora

Nuestro corresponsal en La Cruz nos dice por telégrafo lo siguiente:

La Cruz, abril 14 de 1929.

LA TRIBUNA

Con mucha sorpresa hemos sabido que ni el Alcalde ni el Secretario han recibido un solo sueldo; tal anomalía es perjudicial y peligrosa, por lo que excitamos a la Corte y al señor Secretario de Justicia a poner fin a tan penosa situación.

Corresponsal.

El accidente de ayer cerca de Cartago

SE HUNDIO UN PUENTE Y CAYO UN CAMION AL RIO

Al medio día de ayer ocurrió un accidente cerca de Cartago.

Procedente del distrito de Palomo, de Orosi, venía un camión con madera y en el cual, además del chofer, viajaban unos peones.

Al pasar el vehículo sobre el puente sobre el río Orosi, el puente no resistió el peso y se hundió, arrastrando al camión, los peones y la madera.

Afortunadamente ,a pesar de la gravedad del accidente, los individuos que iban en el vehículo sólo sufrieron golpes, si bien de alguna consideración.

El camión quedó casi destrozado.

Se nos pide de Cartago con este motivo que llamemos la atención de la dirección de caminos sobre la necesidad de inspeccionar muchos de estos puentes que pueden constituir un serio peligro.

Nuestro cónsul en Panamá avisa del cobro por visación de pasaportes

El cónsul de Costa Rica en Panamá ha comunicado a la secretaría de relaciones exteriores q' ha sido puesta en vigor recientemente en aquella República la ley número 21 del año 1928 de la cual cita especialmente el artículo sétimo que dice:

"Tres meses después de la vi...

...rios consulares y diplomáticos de la República, cobrarán por visación de cada pasaporte con destino a Panamá, la suma de cinco balboas y un balboa cuando sea de tránsito. Cuando una nación cobre a los panameños una suma mayor de la fijada en ese artículo, se procederá de ...

HACEMOS PRESENTE

A LOS POSEEDORES DE LOS CUPONES-OBSEQUIO

Orange - CRUSH

LOS NUMEROS FAVORECIDOS EN EL SORTEO 1

en combinación con la Lotería del Asi lo Chapuí del domingo ppdo.

No. 10009	No. 2848	No. 1078
Premiado con ¢ 100	Premiado con ¢ 50	Premiado con ¢ 25

El Primer Premio y una aproximación han sido pagados al señor José López M., de San José. El Segundo Premio al joven Otto Prestinary h., de Heredia. El Tercer Premio, a la señora Otilia González, de San José.

2 aproximaciones a la señora Lidia Ortega
1 aproximación a don Luis Araujo
1 „ „ Felipe Castro
1 „ „ Gonzalo Muñoz, de San José

Planta Embotelladora de Orange - CRUSH

APARTADO ZZ - SAN JOSE - Teléfono 3542

Este documento es propiedad de la Biblioteca Nacional "Miguel Obregón Lizano" del Sistema Nacional de Bibliotecas del Ministerio de Cultura y Juventud, Costa Rica.

Pida detalles en la oficina de ALBERTO ARAGON.

EL PUENTE DE LOS SUSPIROS

MILLA — DETALLES: OFIC. ALBERTO ARAGON

La peregrinación del domingo al Cerro de Ochomogo

EL SEÑOR ARZOBISPO COLOCA LA PRIMERA PIEDRA DEL MONUMENTO A CRISTO-REY - SE ESTIMA QUE HUBO UNA ASISTENCIA DE MAS DE CINCO MIL ROMEROS

El momento en que se celebraba la misa de campaña ante millares de fieles.

El Presbítero Meneses dice su sentida oración sobre Cristo Rey

Los tablados provisionales en los cuales se conseguía el almuerzo

El señor Arzobispo y un grupo de sus acompañantes

Un grupo de peregrinos se distribuye el almuerzo frío.

En una de las mesitas al aire libre se vende café

Los católicos costarricenses levantarán un monumento a Cristo Rey

La primera piedra de esa obra fué colocada antier, domingo, en Ochomogo, Cartago, en la prominencia más elevada de la cordillera divisoria de las vertientes del Atlántico y del Pacífico.

La idea partió de don Octavio Castro Saborío tuvo acogida entre los fieles y va adelante.

Apoyado el señor Castro Saborío en aquellas actividades por elementos prestigiados al clero, organizó una peregrinación a Ochomogo a la cual asistieron algunos millares de fieles.

Castro Saborío es el hombre de los monumentos. Perpetuar, en el bronce lo grande y glorioso, es su afán nacido a estímulo de sentimientos patrióticos.

Fué él de los iniciadores de la idea del Monumento a Mora, próximo a inaugurarse.

También del que perpetúa la memoria del ilustre Obispo Thiel, grande por su obras de bien y su valiosísimo contingente en pro de la cultura científica del país.

—No podía dejar sin monumento a mi viejo Cristo Rey,—comenta Castro Saborío, — Ese rey de reyes, benefactor espiritual de la humanidad, entronizado por la fe y veneración en el alma de este pueblo.

—¿De dónde y por qué le vino a usted esa idea?—, le preguntamos.

—Muy sencillo. Un día visité las cumbres de Ochomogo y la majestad de los grandiosos paisajes que de allí se divisan sobre los extensos valles de ambas vertientes, exponentes de la belleza natural y de la riqueza material de esta tierra bendita y el recuerdo de sucesos históricos allí ocurridos, me hicieron pensar en la oportunidad de glorificar tan preciados dones de la naturaleza y páginas tan significativas de la ida de Costa Rica, con un monumento a la fe en lo divino y de homenaje al patriotismo, y me vino a la imaginación el Todopoderoso, simbolizado en la imagen de Cristo Rey. Puse inmediatamente en ejecución el plan, del que ya ha sido puesta la primera piedra, y guardo la esperanza inquebrantable de que será realizado con el apoyo generoso y desprendido de los fieles y patriotas costarricenses.

—¿Le falta a usted por levantar algún otro monumento? ,— preguntamos por último al señor Castro Saborío.

—Sí, dos más; una al General Cañas como obra de reparación y de justicia y otro al Capitán Antonio Vallerriestra, héroe de la guerra del 56.

Romeros de Cartago y sus pueblos y de San José y los suyos, reuniéronse antier mañana en Ochomogo en número de cinco mil aproximadamente, que llegaron a pie, en el tren, en autos y camiones, lo que dió a la mayoría de esa gente la oportunidad de hacer un precioso día de campo, almorzando en medio de los bosques que rodean aquel cerro que se levanta a orillas de la carretera, con una elevación de 24 metros sobre el nivel de la misma.

Los romeros de Tres Ríos, llegaron a pie; llevaron, en procesión, una Imagen de Cristo Rey; los de las poblaciones de San Rafael y Tejar de Cartago, hicieron el viaje en la misma forma, encabezadas esas romerías por los señores Curas de sus respectivas localidades.

La ciudad de San José prestó al acto un contingente muy apreciable de concurrentes, acaso no menos de mil quinientos.

—o—

El cerro es muy empinado y cuesta llegar a la cúspide; en ésta, fue construido un pequeño tablado, decorado con plantas y flores, para la celebración de la Misa de Campaña, y exhibición de la Imagen de Cristo Rey.

A las 8 de la mañana llegaron el Internuncio y su secretario; luego, el Arzobispo Monseñor Castro con el Vicario Monseñor Porras y el Ceremoniero de la Arquidiócesis de San José Monseñor Trap, así como el Padre Grebrande, que ha sido el más entusiasta, el verdadero factotum espiritual en la realización de esta obra que dice llevará a cabo por encima de todas las circunstancias. — Había muchos curas de pueblos. — Del elemento oficial, sólo vimos al subsecretario de educación pública, señor Ortiz Escalante.

—o—

Después de un prolongado repique de campanas, — campanas obsequiadas por la casa Rodríguez, — y de payos de formidables bombazos, se procedió a la bendición del terreno, que consta de dos manzanas, obsequio generoso de don Francisco Quesada, quien, a más de esa donación a la temporalidades de la Iglesia, contribuyó con mil colones en efectivo para la erección del monumento.

Después vino la celebración de la misa de campaña, oficiando Monseñor Porras ayudado por varios sacerdotes, una misa rezada, corta y sencilla; en esos momentos el espectáculo fue muy interesante y hasta imponente, por su solemnidad.

El Presbítero don Carlos Meneses, quien llegó a la cabeza de los romeros tejareños, hizo una interesante plática. Una bella alocución hizo también el Arzobispo Monseñor Castro, al colocar, después de la misa, la primera piedra del monumento, que versó, especialmente,, sobre motivos de Cristo Rey y remembranzas de los grandes hechos históricos que en el transcurso del siglo pasado se desarrollaron en aquel lugar, como el de la cruzada revolucionaria de 1823, entre imperialistas cartagineses y republicanos josefinos y alajuelenses, que culminó con la firma de la paz en Ochomogo el 23 de abril, del año citado, después de una batalla con sacrificio de muchas vidas. La paz fue implorada en aquel difícil momento por Fray Francisco de Quintana, quien, con un crucifijo en las manos, se apostó en medio de las filas de los combatientes, deteniendo el fuego.

Otro suceso memorable fue el **de la gran** peregrinación nacional a Ochomogo con la ocasión del tránsito del Siglo XIX y entrada del XX, organizada y presidida por el Obispo Thiel, en la que participaron no menos de 50 mil romeros; allí, en Ochomogo se cantó un solemne tedeum a las 3 de la mañana y se dijo una misa de campaña en medio de la oración de todo el pueblo por la PAZ ETERNA DE LA REPUBLICA, es decir, para que nunca más hubiera guerras fraticidas q' dividieran y arruinaran a la familia costarricense, jurándose allí el Reinado espiritual de Cristo con la fórmula romana de: Cristo Vive; Cristo Reina y Cristo Impera.

—o—

La obra realizada por los caballeros que intervienen en las actividades para la erección de ese monumento, es de mérito, indudablemente. Han colectado hasta ahora diez y seis mil colones en efectivo, mas el producto del festival de antier que daría unos 3 mil colones. — La parte escultórica del monumento está pedida a Italia, a la casa Luisi; costará quince mil colones, y consiste en la figura del Cristo que mide 4 metros de altura. Luego, el gran trofeo cívico que consiste en una colosal bandera de Costa Rica entrelazada con un enorme gajo de atractiva, con la circunstancia de laurel, sobre el que resalta el escudo de la Repúblico y luego dos placas conmemorativas, todo fundido en bronce de primera calidad y con los más artísticos detalles fue contratado en quince mil colones con el señor Angelo Nazzai. La figura de Cristo Rey irá colocada en un pedestal de 10 metros de altura; todo el monumento medirá 20 metros.

Centenares de peregrinos permanecieron todo el día domingo en Ochomogo, unos en promesas, orando, y otros divirtiéndose. — Fue una fiesta de lo más que sus organizadores prepararon lo conveniente para que los romeros tuvieran allí un día agradable no faltando, desde luego, ricas viandas frías.

LABIOS IRRITANTES

MEJILLAS SEDUCTORAS

Al aplicarse usted ROUGE SIREN (líquido compacto) y observar el casi mágico resalte del encanto de sus labios, usted se asombrará de ver con cuánta facilidad puede tenerse un rostro atrayente y una boca adorable; se compadecerá de la mujer que no sabe que el ROUGE LIQUIDO SIREN da a la complexión el bello tinte de las flores del granado. Después de aplicado resiste la lluvia, las bebidas y los besos.

PESTAÑINA SIREN hace crecer artísticamente las pestañas y las cejas y les da un brillo fascinante.

CREME EMBELLECEDORA SIREN: Para dar al cutis un como acabado lisonjeador y encantadoramente atractivo.

EL EXTIRPADOR DE VELLOS SIREN elimina en seguida como si se lavaran los vellos gruesos o delgados en el labio superior, y la vellosidad que afea a la mujer.

CREME SIREN DE PEPINOS conserva y devuelve la textura del cutis juvenil; le da una fragancia de flores y le refresca como la brisa al agua.

CREME SIREN CONTRA LAS PECAS: Un bálsamo activo que cría células nuevas que desvanecen las pecas y la tostadura de la tez.

POLVOS SIREN para el rostro. Suaves como ala de mariposa; sutilmente finos, se sumergen en la complexión y le dan satinado encantador; protegen y perfuman la tez. Blancos para las rubias. Rosados o trigueños para la mujer pálida.

El JABON SIREN de Verbena da lozanía a la complexión voluptuosea y endurece las formas y las impregna de fragancia.

Agentes Generales en Colombia: Cárdenas & Holguín Bogotá

Agentes Gnles. en Costa Rica GONZALEZ HNOS. San José

Dr. VICENTE CASTRO CERVANTES

De regreso de Europa está de nuevo en su oficina, frente a la Botica Francesa, 25 varas al Sur del Parque Central.

Especialidad en las enfermedades del vientre

Fiesta en Cartago a la que asistirá el Jefe del Estado

Como ya hemos informado, mañana, miercoles, en el salón de actos del Colegio San Luis Gonzaga de Cartago, la Escuela "Ascensión Esquivel" dará una velada en honor del mayor estrechamiento de relaciones intelectuales y comerciales entre Costa Rica y Chile, con el obsequio de una bandera chilena a la referida Escuela de parte del Gobierno de Chile, entrega que hará el encargado de negocios de aquella Nación. Asistirán al acto el Jefe del Estado y el Secretario de Educación Pública. Habrá un tren expreso que saldrá de San José a las 2 de la tarde para regresar a las seis. Concurrirán los miembros del cuerpo diplomático. La fiesta promete estar interesante.

USTED NECESITA una caja de papel y sobres para su correspondencia, pues no compre sin antes ver las que recibió la Librería Española e Imprenta Lines de

A. REYES —Teléfono 2038

CRIADA CON

Glaxo

CRÍA NIÑOS ROBUSTOS

Este famoso alimento inglés tan puro, tan rico y el más digerible, aun por recién nacidos, evita los peligros de la leche

Vd. recibirá Muestra Gratis

Su Nombre ....

Calle y No ....

Localidad ....

Llene el cupón encima enviándolo a: Sr. Raul Bonilla, Apartado 355, San José

Ayer llegó a esta capital con toda felicidad un camión trayendo mercaderías de Puntarenas

En las primeras horas de la tarde de ayer llegó a esta capital, después de haber hecho un recorrido con entera felicidad, un camión marca FAGEOL manejado por los señores Guillermo Pradilla y Oscar do Umaña, procedente de Puntarenas, de donde salió ayer mismo en la mañana, trayendo dos toneladas de mercaderías, entre la que anotamos una gran cantidad de carbolina para la Botica Francesa y afrecho para don Tomás Fernández.

Los expertos que examinaron el camión a su llegada a San José, pudieron constatar el perfecto estado

Este documento es propiedad de la Biblioteca Nacional "Miguel Obregón Lizano" del Sistema Nacional de Bibliotecas del Ministerio de Cultura y Juventud, Costa Rica.

— SECCION DEPORTIVA, a cargo de GUARDA LINEA —

EL INTERESANTE PARTIDO DE ANTIER DOMINGO EN EL ESTADIO NACIONAL

LA LIBERTAD derrota al HEREDIANO por dos tantos contra uno

Si hemos de ser sinceros en nuestras declaraciones diremos que nunca nos imaginamos que el partido de ayer en el Estadio, entre los primeros equipos de "LA LIBERTAD" y el "HEREDIANO" llevara al campo de juego una cantidad de espectadores tan grande como la que asistió a este interesante encuentro.

Multitud de detalles, que al lector no le habrán pasado desapercibidos, motivaban nuestro pesimismo en cuanto al entusiasmo que este partido, primero de la serie de tres, que ambos clubs han organizado, pudiera despertar entre la afición. Ahora que el partido ha sido jugado y que hemos visto como ha respondido la afición al "quijotismo" de los propulsores del futbol en Costa Rica, no nos queda más que confesar nuestro error al considerar ridícula la serie de juegos organizada por ellos. Ambos equipos nos han demostrado, con el partido de ayer, que todavía está de pié el futbolismo nacional y nos han dejado la ilusión de que muy pronto, cuando los nuevos y los viejos elementos de ambos equipos lleguen a conocerse y a tenerse confianza entre sí, tendremos dos cuadros, que agregados al "Alajuelense," formarán el "trío" que se encargará de comunicarle a la afición el entusiasmo de otros días.

Media hora antes del encuentro vemos como gran parte de los tendidos de sol al igual q' en otros días de gloria para el futbolismo nacional presentan un aspecto encantador. Esta parte del público, que con su entusiasmo y gritería, es fuera de duda la que le comunica mayor entusiasmo a los partidos, en esta ocasión se ha hecho representar en forma elogiable.

La concurrencia a los palcos y tribunas de sombra, que no tiene necesidad de conseguir asiento a punta de apretujones y conociendo que el itinerario de los ticos es especial y elástico, no ha concurrido a la hora fijada en los programas. Esta es una informalidad que debiera hacerse todo lo posible por desterrarla de los campos deportivos (ya que no de todos) tanto para acostumbrar a los futbolistas a la puntualidad como para habituar a los espectadores a concurrir a los partidos a la hora señalada.

Los equipos se alinearon

Cuando el árbitro, don Salvador González, llama a juego y después del típico cambio de ramilletes, los equipos se alinean en la siguiente forma:

"LA LIBERTAD," con Manolo en la portería, Aymerich y Saborío en la zaga, Valverde, Montero y Goban en la linea medianera y Madrigal, Tabasch, Fonseca, Abarca y Soto en la delantera.

"EL HEREDIANO," con Mezerville en la valla, Viquez y Milton en el dúo, Zamora, Arias y Alvarado en el trío, Quesada, Morales, Fuentes, Coto y Pérez quinteto que en el partido de ayer tuvo una actuación descollante y acertadísima.

Al alinearse no más los equipos escuchamos las interrogaciones de los fanáticos y oímos como brotan, espontáneas y hasta exageradas, las referencias de tal o cual jugador. Estamos muy de acuerdo con el comentarista deportivo q' afirmó en días pasados que los equipos que se enfrentarían muy lejos estaban de ser los mismos que la afición vió jugar.

Razón tuvo el comentarista al hacer esa afirmación, que el partido de ayer convirtió en razonable clarividencia. A todos nos parecía imposible que pudiera existir un "Herediano" sin Rosabal y los Arguedas y sin embargo ya hemos visto como puede persistir sin Chompipe y lo que es más hasta sin... Conejo.

El equipo blanquinegro también ha llegado al campo de juego con un personal distinto. Nos encontramos entre los zagueros un elemento nuevo y bueno, que en el partido de ayer nos hizo la mejor impresión que pueda pedírsele a un debutante. En el quinteto delantero notamos la falta del "gallego" Quirce y don Juan, el viejo extremo izquierdo que con sus actuaciones formidables contribuyera a tantas victorias obtenidas por el equipo de que él, como el "gallego," fueran durante años y años graníticos bastiones.

En lugar de estos viejos valores "La Libertad" ha colocado a dos magníficos jugadores, verdaderas esperanzas para el futbolismo, Abarca y Soto para los programas, Chivo y Pejivalle para la afición. Estos muchachos forman una ala izquierda formidable; ambos son magníficos dribladores, de rapidéz nada común y chut potente y seguro.

El "Herediano" también se presentó con elementos nuevos; de éstos, en nuestro concepto, el mejor de todos es el inter izquierdo Coto que, junto con Zapata, constituyó la pesadilla de las defensas libertinas. El medio centro Zamora tuvo una actuación bastante buena, lo q' ya es bastante decir si se considera que se le encomendó la custodia del Machillo, delantero para quien en nuestro medio no hay "idem" que lo controle como es debido.

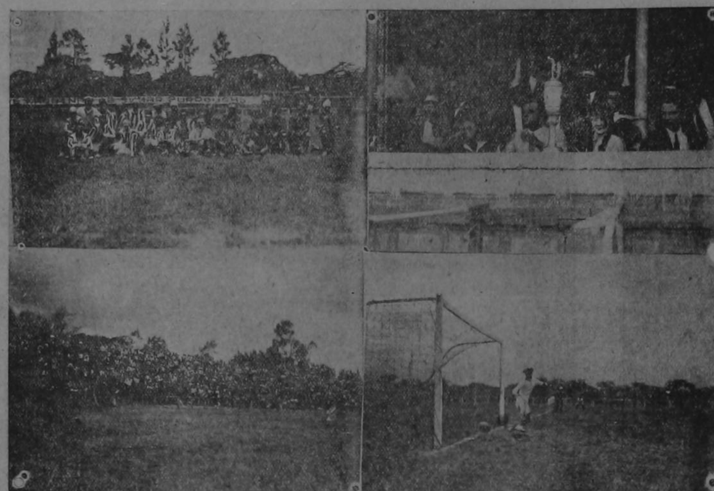

Los dos equipos, LA LIBERTAD y EL HEREDIANO, momentos antes de entrar en pelea. Uno de los aspectos de los asistentes a la sombra. Aspecto que daba la galería al sol. Momento en que la bola se introduce en la casa herediana por efecto de un penal aplicado a ésta.

Lo que fué el partido

El equipo blanquinegro, que en el primer tiempo, jugó "contra viento," comenzó actuando en forma desastrosa y si todo el partido hubiera tenido el mismo "sello" del comienzo, es muy seguro que a estas horas estarían libertinos y heredianos, en conversaciones, para declarar terminada la serie; dichosamente y no obstante el marcado dominio del equipo rojigrana, los libertinos comenzaron a dar manifestaciones de saber jugar futbol, gracias a la circunstancia de que los Heredianos, mediante un tiro alto y sesgado de su extremo derecho, logran anidar la SLAZENGERS en la portería libertina. Fué esta inesperada jugada el resultado de una buena entrada de los delanteros heredianos; un tiro de esos tan corrientes en un partido que sorprendió a Manolo en momentos de estar muy mal colocado.

Este tanto, a nuestro modo de ver, tuvo para los libertinos la ventaja de que les comunicó la energía y actividad de q' antes no habían hecho la menor ostentación. A partir de este momento, comenzaron ambos equipos a luchar denodadamente, los unos para conseguir el empate, los otros para subir la anotación. Así vemos como la línea delantera, bien dirigida por Madrigal se multiplica por conseguir el tanto que nivele el juego. La defensa herediana, que desde el principio de juego está actuando en forma encomiable, desbarata todos los intentos de los libertinos; el juego, tan falto de animación al principio, ha cambiado todas sus características y se ha tornado rápido y hasta violento a ratos. El

FASA A LA PAGINA DOCE

La salvación de las personas débiles, enfermas, convalecientes y de todas aquellas que necesiten un reconstituyente perfecto es el

BOVRIL
(PRODUCTO INGLES)

reconocido en el mundo entero como el reconstituyente por excelencia.

PIDALO EN TODAS LAS BOTICAS
J. M. Sáenz Witting y Co. Distribuidores

AL PEDAGOGO DE LA TRIBUNA DEL CATORCE

La Escuela Julia Lang recibe el ultraje procaz y calumnioso. Un padre de familia, protegido a la sombra del pseudónimo infiere capciosamente graves injurias al Personal de la Escuela. Es el Plantel que ha recibido a su hija para educarla, y el padre que impulsado por desmedida ingratitud corresponde mal por bien.

¿Pero qué ha provocado la hazaña, la venganza del anonimista pseudo pedagogo? Simplemente que una niña, de las muchas que enderezamos por buen camino, sustrajo una valiosa alhaja de la mesa de la maestra. La Escuela, sorprendida por semejante acción, se dió a los afanes de buscar a la pequeña delincuente. ¿Pero por qué ese padre de familia se ha alarmado tanto con la investigación hecha y que él falsea describiéndola con colores que le ha dictado la malevolencia? No le sorprende el hurto en la forma tan sutil como fue llevado a cabo. Esto es una bagatela para el arrogante pedagogo. Su inquietud y su cólera han sido provocados por el decir incierto que los detectives harían un registro domiciliario en busca de la prenda que se supone se conserve guardada. Todo lo contrario de lo que asegura el articulista. El procedimiento adoptado en el presente caso por la Directora y Maestras interesadas en el esclarecimiento del hecho no ha sido violatorio de la ley, ni humillante para nadie, como han tenido oportunidad de constatarla las autoridades superiores de la Enseñanza, al saber la atrevida noticia publicada como una piedra de escándalo.

Todos los lectores que deseen convencerse de la corrección y legalidad con que se ha procedido dentro de la Escuela, pueden visitar el Plantel para recoger impresiones personales y confrontar todos los detalles que rodean el asunto a que de seguro con el resultado que obtengan, reprobarán la conducta de quien se hace llamar pedagogo, porque difamar no es educar, ni tampoco es labor cultural.

Directora de la Escuela Julia Lang.

NOTA de la Redacción. —Con motivo de la publicación hecha por PEDAGOGO, a que se refiere la anterior nota de la Directora de la Escuela Julia Lang, tuvimos oportunidad de conversar con la señorita Angela Soto, profesora de educación física de aquel plantel, acerca de lo ocurrido en él, y, francamente, hemos de decir que, por los informes q' la señorita Soto nos dá, el asunto no tiene trascendencia alguna, ni justifica una censura severa contra los procedimientos adoptados, porque en ellos no hay nada que haya podido efectivamente lastimar, en forma dura, la dignidad de las niñas del quinto grado, que fue donde ocurrió el hecho, y entre quienes únicamente se investigó el asunto en una forma que no tiene nada de anormal.

..ldoras "HEDISAN"
Purifican
Riñones y Vejiga

Salió la "Valle Riestra" para Puerto Soley

Puntarenas, abril 15 de 1929.

El 17 del corriente, a las 20 horas, zarpará para Puerto Soley y puertos intermedios la lancha nacional "Valle Riestra". Acepta pasajeros, carga y correspondencia.

Mario Jiménez.
Jefe de lanchas Nacionales

VENDO mi propiedad esquinera situada en calle 14 sur y Avenida 10 Oeste (las pilas) mide más o menos dos mil doscientas varas cuadradas, en la que hay construidas siete casas, un local taller y una magnífica esquina de comercio.

Precios y condiciones con su dueño

ANTONIO PORTUGUEZ

(No admito intermediarios) Taller Marmolería.

Fue cometido otro crimen en Sixaola

El matador fue un Comisario de Policía

En un corto lapso, en Sixaola hanse registrado tres espantosos crímenes, todos con el carácter de infames asesinatos.

Esta clase de sucesos, no son extraños en los caseríos fronterizos del sur, refugio de criminales, puesto que a esos parajes se acogen individuos del hampa, fuera de la ley.

Antier, a las 15 y media horas, en el caserío Piedra Grande, del distrito de Sixaola, Gaspar Jasúa mató al negro Carlos Castell.

Es lo anterior todo lo que dice el radio oficial por el que se transmite la noticia del hecho a las autoridades superiores centrales. Despacho desprovisto de todo detalle q pareciera indicar q el caso no se revela bueno para el matador q' es nada menos que el Comisario de Policía en Piedra Grande.

REMATE VOLUNTARIO

PROPIEDAD EN CARTAGO

Media manzana de Casas Comerciales en el centro de la ciudad

El 18 de Abril corriente se subastará en la ciudad de Cartago la valiosa finca que pertenece a la sucesión de don Jorge Villafranca Carazo.

Unica oportunidad para comprar en el corazón de Cartago los mejoes puntos comerciales, a un precio relativamente bajo.

Comisión de vecinos de Moravia visita al Secretario de Gobernación para pedirle cambio de autoridad

Ayer, a las tres de la tarde, visitó al secretario de gobernación una comisión de vecinos del cantón de Moravia, con el objeto de pedirle, — en nombre del [illegible] Jefe Político, a quien le atribu- los visitantes resolver el asunto en el transcurso de la presente semana, para lo que ordenará el levantamiento de una infromación alrededor de los actos denuncia- [illegible] fecha del resultado de sus ges-

La visita presidencial a la zona de Peralta

IMPRESIONES RECOGIDAS POR EL SEÑOR PRESIDENTE

Es aquel un emporio de riquezas, de gran porvenir

El Jefe del Estado pasó dos días, sábado y domingo, en una excursión por la zona de Peralta, cantón de Turrialba, recogiendo magníficas impresiones respecto al progreso agrícola operado allí en los cuatro o cinco últimos años. Esa zona está dividida por el Reventazón en dos secciones y en ambas se observa gran prosperidad agrícola, lo que se debe en parte principal al apoyo económico prestado a los pequeños terratenientes por el Banco Internacional, con los créditos a largos plazos, lo que ha sido un estímulo para la intensificación de los cultivos de café, de los cuales hay por ahí de mil manzanas. Ya hay allí cafetales en producción y dentro de un par de años, lo estarán todos, lo que casi duplicará la producción de café en Turrialba. Para beneficiar ese café se fundaron dos grandes beneficios, uno en la sección de Chitaria por los señores Rodríguez, y otro acá del Reventazón por la señora de Trigueros. Chitaria tiene comunicación tranviaria con la línea férrea, no así las muchas y valiosas fincas de la otra sección, a las cuales hay que dar salida a la vía de hierro por medio de una buena carretera; de ese estudio dejó el señor Presidente encargado al Ingeniero topógrafo don Jaime Granados, quien procederá a los mismos a la mayor brevedad. El gran puente carretero sobre el Reventazón, está falseado en uno de sus bastiones y corre peligro de caer y perderse totalmente. Se dispuso repararlo, cueste lo que costare. La pérdida de un puente de la utilidad y valor de ese, no tendría, por mal entendidas economías, justificación y, puesto que el caso sería de grandes responsabilidades para el Gobierno, éste no las quiere afrontar dejando pasar las cosas. El señor Presidente recorrió un gran trecho de la carretera nacional "Jesús Jiménez". Está en mal estado. Sin embargo, de ella pueden utilizarse grandes trechos con poco costo. Se practican en algunos lugares de la misma esos trabajos de reparaciones. Acerca del futuro agrícola de aquella zona, repetimos, el señor González Víquez viene muy bien impresionado y dispuesto a prestar su apoyo oficial a toda iniciativa orientada a fomentar la industria agrícola. El considera aquello como un verdadero emporio de riqueza, de gran porvenir.

FUNCIONARIO DE SANIDAD QUE REGRESA

—o*o—

Regresó de visitar los cantones de Grecia y Naranjo el jefe del departamento sanitario de la secretaría de salubridad pública, ingeniero Sáenz, quien fué a aquellas poblaciones asuntos relacionados con proyectos de cañería que las Municipalidades tienen en mente construir.

En esta semana el ingeniero Sáenz procederá a practicar los estudios para la elaboración de los planos.

Construya
sin sacrificarse

Yo le doy todo género de facilidades, a fin de que usted pueda tener su casa própia.

Si Ud. tiene un Lote de Terreno

VISITEME Y DESDE LUEGO PUEDE EMPEZAR A CONSTRUIR CON LAS MAYORES VENTAJAS IMAGINABLES

Teléfono 2937 — MARIANO STRUCK

THE FIRST NATIONAL BANK OF BOSTON

ha remitido al

BANCO INTERNACIONAL DE COSTA RICA

para la venta

SUS CHEQUES DE VIAJEROS

los cuales se encuentran desde hoy a la disposición del público.

San José, abril 3 de 1929

Este documento es propiedad de la Biblioteca Nacional "Miguel Obregón Lizano" del Sistema Nacional de Bibliotecas del Ministerio de Cultura y Juventud, Costa Rica.

ENGLISH SECTION

AL New England coast inundated by tide; unussual inrush of waters does damage at many places

News from the United States

NEW YORK. — Col. Lindbergh took his first train since 1927 last Saturday, to accompany Herrick's body to Cleveland.

DETROIT, Michigan. — A. H. Kreisler, president of one of the largest airplane companies in the country, was instantly killed, Captain Bruce, a pilot, was fatally injured and William Taylor, an aviation engineer was seriouly injured in a collision of two airplanes over the Ford airport yesterday. About eight thousand persons who had assembled for an air circus at which several pilots were to perform difficult manoeuvres witnessed the tragedy.

BOSTON. — An April blizzard hits New England; snow two to eighteen inches deep blankets parts of Maine, New Hampshire and Vermont. The coast is inundated by tide and unussual inrush of waters does damage near Hampton Beach and many other places.

CHEWELAH, Washington. Five bouy scouts and two had clung to a precipice near the top of Quartzite mountain for almost eight hours were saved from a death plunger after one scout had been killed in a fall of several hundred feet.

Old plan join England and France by tunnel is revived

(Continued)

By far the larger part of Baron d'Erlanger's estimate of 1.300,000 tunnel passengers a year is likely to be taken from the Dover and Folkestone routs. Against his estimated net receipts of £1,440,000 a year should be set the interest, say, £1.450.0000, on his estimated construction cost of £29.000.000. It should be emphasized that these figures must not be regarded as accurate. The estimates which are presented to the government this year may be quite different from those which were presented five years ago. The value of these figures lies only in their indication that the tunnel in its first year or so, at last may not be a paying proposition.

The question may arise whether it is likely to be paying proposition in the long run, and in this connection all the larger aspects of the boldest project in the history of British engineering will be urged on the government. This is a theme to which the far-sightedness and imagination of which British bussiness at its best is capable will do ample justice. Much will be said about the notorious discomforts of the present sea routes, a method of travel which has remained unchanged in essentials since Caesar's day, and it will be represented that a modern method of travel would create a sufficient volume of new cross-Channel traffic to make itself eventually a paying proposition. The tunnel will be represented as making Britain the Atlantic terminus of the entire Continental railway system.

The government will be told that Americans disembarking at Southampton, would find through London-Paris trains awaiting taem. It will be represented that the tunnel would recover for British engineering the world supremacy which it held during the great Victorian era. The tunnel will be represented as eliminating an obstacle in its path which British world trade can no longer afford to tolerate. A Britain which has become part of the European political system shoul cease to be "an isle of mystery," it will be argued, and only by adapting itself to the Continental habit of land travel can Britain hope to make herself widely and intimately known on the Continent. As an advantage of humler and more immediate interest, it will be shown that the British half of the tunnel would employ 12,000 men for four years.

If the government should at last give the scheme its definite support, the Channel Tunnel Company would raise £1.250.000 from the Southern Railway and the other shareholders for the boring of pilot and drainage tunnels, and the Northern Railway of France would do the same. The purpose of the pilot tunnels would be to demonstrate the continuity of the belt of gray chalk through which it is planned to drive the tunnel. All the evidence obtainable from saples taken from the bed of the channel and from trial borings indicates that the chalk exists from side to side, but only an actuni boring can it be regarded as conclusive.

Once the pilot tunnels had been driven through from coast to coast and the scheme demonstrated to be practicable, shares would be offered on the open market for the building of the traffic tunnels. This gray chalk is practically impervious to water and is regarded as an ideal medium for a tunnel. Something like 2.000 yards of pilot tunnels had been bored into it from eaach side before a court injunction stopped the work at Dover in 1882, and work at Sangatte on the French side naturally stopped simultaneouly. The old English plan at Dover, which for a time was used by the Dover Colliery Company, is not likelly to be of any use now, but the French works at Sangatte, high up on the windy cliffs by Cap Blanc Nerz, were maintained in running order until 1939 and could soon be refitted and at work.

(To be continued)

"LA SALUD DE LA MUJER"
PILDORAS TOCOLOGICAS del DR. N. BOLET
Pida folleto instructivo gratis. De interés para toda mujer
DR. N. BOLET, INC., 57E 11St., New York

El Pdte. visitará la ciudad de Naranjo

También irán todos los prelados de la República

El domingo próximo será la bendición del nuevo Templo del Naranjo. A esos actos asistirá el presidente de la República con algunos miembros de su Gabinete, el Internuncio con sus secretarios el Arzobispo Monseñor C[illegible] y los Obispos Monestel y Volio.

El Jefe del Estado marchará de San José el sábado a la 1 de la tarde para llegar al Naranjo a las 5. Una cabalgata vendrá a encontrarle.

Esa noche la banda militar de Alajuela, tocará un concierto en su honor. Habrá también baile social. El domingo, después de las ceremonias religiosas, en las que dirá un sermón Monseñor Volio, será banqueteado y a las 2 de la tarde se le dará una recepción en el Palacio Municipal.

ROADSTERS

y autos cerrados de dos asientos

PONTIAC-SEIS

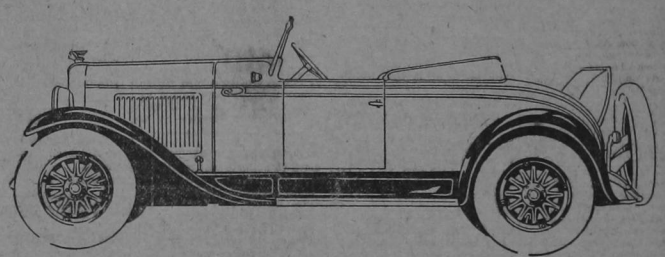

Cuña PONTIAC-SEIS-Tipo Sport, propia para disfrutar del placer del automovilismo con economía y absoluta satisfacción.

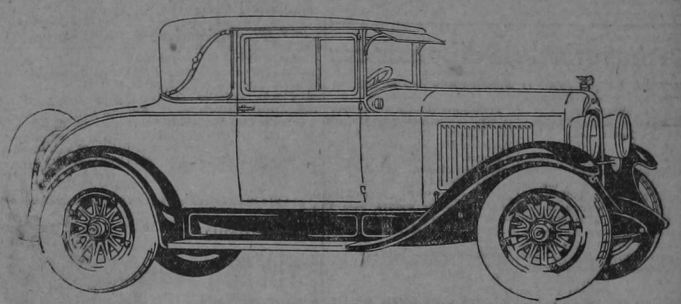

El tipo cerrado PONTIAC-SEIS es de gran utilidad y apariencia y su precio es sumamente bajo.

VENGA A VER ESTOS AUTOMOVILES HOY MISMO

UNION MOTORS

(Local de la Costa Rica Motor)

Agentes: Heredia, Luis Cordero.-Puntarenas, Antonio Rodríguez.-San Ramón, Tulio Gamboa. Turrialba, Rojas Cortés y Cía.—Limón, Alfredo Goyenaga.

Valioso Obsequio

TAMAÑO NATURAL

La casa LIPTON, productora de este famoso te, ha dispuesto obsequiar 500 de estas lindas teteras, en la siguiente forma:

Por devolución de 40 envolturas de paquetes de 1 onza	1	tetera
por 30 latas vacías del tamaño 2 oz. . .	1	„
por 20 latas vacías del tamaño ¼ lb. . .	1	„
por 10 latas vacías del tamaño ½ lb. . .	1	„
por 4 latas vacías del tamaño 1 lb.	1	„
por 1 lata vacía del tamaño 5 lbs. . . .	1	„

Además por cada dos latas vacías de GALLET LIPTON tamaño No. 5 se obsequiará también una tetera

LAS ENVOLTURAS O LOS ENVASES DE LATA, SERAN CAMBIADOS EN CUALQUIERA DE LOS ALMACENES

"El sol de mi fortuna política tramonta las últimas...

(VIENE de la página DOS) ...

hausto de fuerzas por una labor de más de veinte años sin tregua y un tanto amargado por injustas aunque naturales contrariedades de la vida, emprendí viaje al exterior en busca de descanso y de olvido. Bastó con poner los pies fuera de las fronteras, con sentirme extranjero, para que comenzara la lucha entre la necesidad de alejarme y el ansia de regresar. Ante la sola idea de volver a mi suelo, ya sentía nuevos bríos para la lucha, ya lo había olvidado todo y sólo recordaba q' había un lugar querido q' se llema C. Rica. Y aunque el deseo de recrear a mis hijas me determinó a continuar el viaje, os puedo asegurar que yo no estuve ausente: cada carretera, cada ferrocarril, cada escuela, cada hospital, cada edificio, cada institución, fue para mi objeto de comparación con lo que aquí tenemos, para procurar su mejora, para contribuir a su adelanto; asimismo cada hombre fue objeto de mi observación y estudio, para convencerme d q los nuestros no son singulares, de que simplemente somos parte común d la humanidad. Así reparaba mis fuerzas, así olvidaba contrariedades, concentrando el pensamiento en la patria. Y si este solo pensamiento era bastante ppara tanto beneficio, decidme,— señores, — ¿qué podré pensar, que podré sentir ante esta brillante manifestación de agrado por mi regreso al país?

No puedo conformarme con deciros simplemente que os agradezco mucho esta fiesta; quiero convenceros de que soy vuestro deudor de gratitud. Para ello necesito, no halagar vuestros sentidos, sino hacer un llamamiento a vuestra razón. No quiero ser yo quien diga el monto de mi deuda; quiero que seais vosotros mismos quienes estimen su cuantía. Para esto es preciso que os abra de par en par las puertas de mi pensamiento y deje al descubierto ese rincón del alma en donde se van marcando con fidelidad las huellas que dejan las impresiones que sucesivamente vamos recibiendo en el trajin de la vida. Sin que nosotros queramos de estatura, la sombra que proyectan nuestros cuerpos por la luz que recibimos, es más o menos grande, todo depende de la diferente posición del sol que nos alumbra. Así los honores que se nos tributan, con todo y ser los mismos, tienen mayor o menor importancia según el lugar que ocupemos. Cuando el astro rey está en el zenit sus rayos caen perpendicularmente y no dejan ver sombra alguna a nuestro derredor. Cuando los esplendores de la fortuna están sobre nuestras cabezas, la luz que sus rayos reflejan, tampoco permite lucir la sombra bienhechora que los honores producen. A medida que el sol se inclina la sombra se agranda; a medida que la fortuna se aparta de nosotros, la importancia de los honores crece. Bien, señores: mi personalidad, por falta de méritos, siempre la estado en la penumbra sólo ha sido iluminada por los fulgores acostumbrados de la política. El sol de esa mi fortuna tramonta en este día, las últimas serranías del país, se oculta allá en el espacio: veo ahora la inmensa sombra q mi cuerpo proyecta y medid por ella el tanto de la gratitud que os guardaré.

ROPA INTERIOR

LA MEJOR EN LA FABRICA

EL GALLO DE ORO

Maderas Escogidas de Primera

DEL ATLANTICO :-: DEL PACIFICO

PARA CONSTRUCCION :-: PARA EBANISTERIA

Las encuentra Ud. a los precios más bajos de plaza, en el depósito

"EL LIBANO"

DE ARTURO VOLIO

Teléfono 3470 — 50 vs. al sur de "La Navarra"

Este documento es propiedad de la Biblioteca Nacional "Miguel Obregón Lizano" del Sistema de Bibliotecas del Ministerio de Cultura y Juventud Costa Rica

Para todo informe sobre los avisos de esta Sección, llame al Teléfono No. 134.

AVISOS DE OCASION CLASIFICADOS

Al anunciar en esta Sección consigue Usted el éxito que persigue.

VARIOS

HIERRO LISO, CANOA, CUM brera, tubos, fragua, prensas, máquina Singer y toda clase de artículos eléctricos encontrará usted de oportunidad en la Ferretería de Miguel A. 382

₡20 000 00 SE SOLICITAN CON primera hipoteca de propiedades urbanas. Teléfono 982. 437

COMPRO BRILLANTES DE ocasión. G. T. Mellon, diríjase oficina, Antonio Fornieri, 436

SI A USTED INTERESA. EN mi taller de reparación de automóviles tengo para vender un auto Oakland — una barra de trasmisión de 12 metros largo por 1 y medio — un compresor y varias poleas. — Contiguo al Teatro Moderno, Enrique Leitón. 345

"RADIUS" FABRICA DE ES- pejos y marcos, frente al Teatro Variedades; gran realización de espejos, cuadros y marcos de todas clases; cristales para automóviles con cantos pulidos; llegaron todos los tamaños de espejos para muebles que realizamos a precios bajísimos. Todo trabajo se entrega rápidamente garantizado. Llerandi y Ca. Tel. 3346 421

CERA DE ABEJAS — SE COM pra donde Calzada y Ruiz. — 418

AFRECHO DE TRIGO, AL ME jor precio consigue donde Ramírez y Moya. Teléfono 2981. Apartado 874. — 422

A LAS MUNICIPALIDAES CO ronas con cintas impresas para funerales a toda hora en la Imprenta Ernesto Ortiz. Tel. 2250. 415

ADELHOLZENER PRINMIS- qualle. Famosa agua mineral natural alemana. De venta en la Botica "La Violeta". 391.

AUTOMOVIL OAKLAND, ES tilo Sedán en perfecto estado, se vende en muy bajo precio. Informará Mario de la Osa. Botica "La Violeta". 391.

VENTA DE OBJETOS

POR TENER QUE AUSEN- tarme del país, vendo muebles y un portón de hierro, todo a precio de ocasión. Señora de Loots cien varas norte del Carmen casa rosada. 438

CAJAS Y LATAS DE GASOLI- na se venden baratas en la Costa Rica Motor. — 426

MOTIVOS DE VIAJE VEN- do tocador, tres espejos, biblioteca y pulsera brillantes. Casa 100 varas sur pulpería "El Pato Cojo". María Eugenia Pizarro. 427.

ALQUILERES

SE ALQUILA CASA CONTRA temblores, amueblada, con todo el confort moderno y en barrio inmejorable. Escribir apartado 617. 429

SE ALQUILA BONITA CASA, cemento armado, 100 varas oeste Botica Francesa, contigua pulpería Bicicleta. 432

ALQUILO CASA NUEVA CON tra temblores y servicio higiénico. Con muebles o sin ellos. Dirección cien varas al Norte del Liceo Costa Rica y cincuenta varas al Este. María de Guardia. — 419

LOCAL GRANDE PROPIO PA ra fábrica o garage, bien tapado, seguro y céntrico. Se alquila barato. Entenderse con A. H. Garnier, Costa Rica Motor. — 426

ALQUILO DEL PRIMERO DE mayo en adelante casa amueblada, muy céntrica, ojalá a familia sin niños pequeños. Muebles magníficos. Precio ₡400.00 mensuales con luz y calefacción. Pida detalles a P. C. Ap. 483. 418.

SE ALQUILA LOCAL ESQUI- nero propio para cantina, pulpería, botica etc. Recien construido, contra temblores y con todo servicio interior. Frente a la Botica Solera. Informará Tienda El Globo. Antonio Herrero. 413.

DOY EN ALQUILER CASA en Barrio de Amón — Confort moderno, tres baños, seis habitaciones, cocina, garage, corredores, jardín, servicio higiénico. ₡300.00 mensuales. Teléfono 2979. Alfredo Saborio. — 408

ALQUILO AMUEBLADA MI casa de habitación. Ramón Aguilar B. Teléfono 2429. 404.

AGENCIAS — MUEBLES

MUEBLES DE MIMBRE ALEMANES. De la última remesa solamente nos quedan dos juegos: uno de nueve piezas y el otro de ocho; el primero vale ₡ 600.00 y el segundo ₡ 500.00. CORDERO & CO. 179

ABRA LOS OJOS SI ESTA AL BORDE DE UN PRECIPICIO, un paso en falso le puede costar la vida. También un mal negocio puede llevarlo al principio de la ruina. Por eso, si necesita muebles, cómprelos en LA ECONOMICA, frente esquina "Teatro América" y hará el mejor negocio de su vida. Teléfono 3600.

DEJENOS DE ULTIMOS A NOSOTROS Y VERA QUE DES- pués de comparar precios y calidad de muebles nuevos de todo estilo, se sentirá usted decidido a favorecernos con su compra. Vendemos mucho y ganamos poco. Ese es el secreto. Tenemos el o los muebles que usted necesita y del precio que quiera. Visítenos. ENRIQUE GOMEZ Y CO. 75 varas al Este del Teatro América. Teléfono 1396.

NOVEDADES — TIENDAS

ESPECIALIDAD "BAZAR PARIS" EN TAPONES PARA TER mos, encurtidos, sales vinos, toda clase para Boticas, así como Salvamanteles, Plantillas, Lijadores, Balsa y todo artículo de corcho, pídalo. Teléfono 2320 de José Carreras.

VENTA NEGOCIOS

VENDO NEGOCIO, CIUDAD Cartago, pulpería con habitación moderna. Setenta colones alquiler. Entenderse con su dueño Gustavo Navarro C. — 411

VENDO CASA ESQUINERA, para negocio, habitación. 600 varas Sur de "El Polo Sur". Julián Peña Pons, 50 varas Sur la Dolorosa. 405.

Salidas de vapores

NEW YORK, $80, TRASATLAN tico California, Abril 30 de Balboa. De Balboa para California, el 4 de Mayo vapor Mongolia. Alpizar, 25 varas Norte del Correo. Teléfono 3270. — 425

Animales de cría

EN "EL GUAYABO" VENDO potros, para sementales, ingleses y andaluces y yeguas de las mismas razas. También mulas de trabajo de primera calidad y a precios baratos. J. Gómez A. 380.

MEDICOS

DOCTOR TIJERINO, FRENTE Segunda Sección Policía. Enfermedades de la ***sangre, respiratorias, gástricas, genitourinarias.*** Tratamiento especial contra ***diabetes, asma, tuberculosis, úlceras.*** — 424

GARAGES

TELEFONO 3128 GARAGE Alfaro, autos nuevos, bien equipados y con tarifa a la vista. Noé Alfaro. — 410

NOVEDADES - TIENDAS

BETTINA DE HOLST AVISA que llegaron los sombreros tan esperados frente a LA TRIBUNA 431

EMPLEOS

COCINERA SE NECESITA con buenas recomendaciones en casa de Samuel Friedman Barrio González Lahmann. 434

EXTRANJERO, 30, CASADO, colegial, con práctica en trabajos de oficina y conocimiento español, desea colocación con porvenir en compañía extranjera. Es eficiente fidedigno, ambicioso, sabe mecanografía, y tiene buenas referencias y también ofrece sus servicios como intérprete y traductor de Inglés y Español. Dirigirse a: W. D. Apartado 5, San José. 420

JOVEN CON CONOCIMIEN- tos de teneduría, cálculo y mecanografía desea conseguir empleo fijo o trabajo para las horas de la tarde. Informes teléfono 2086. 410.

SE NECESITA PARA FAMI- lia extranjera una china. Informes Paseo Colón 2406, 200 varas Oeste del Asilo Chapuí. 412.

ALMACENES

FOSFOROS, LECHE SAN Charles, garbanzos. Almacen de granos. Tomás Fernández F. Teléfono 2198. Ap. 614. — 409

MANTECA CRISCO EN TODO tamaño. Almacen de granos. Tomás Fernández F. Teléfono 2198. Ap. 614. — 409

MUEBLES

PRONTO RECIBIREMOS más catres, juegos de sala nuevos a ₡150.00 en abonos y sin fiador y toda clase de muebles, hable con Muñoz Hermanos 125 varas al Norte del Carmen, colchones a ₡5.75 teléfono 3153. 179

VENDO SILLA DE BARBE- ría giratoria, un espejo y varios objetos de barbería. 125 varas al Sur de la Soledad. Barbería Fonseca. 390

VENTA DE PROPIEDADES

CUANDO UD. DESEA COM- prar finca, casa o lote necesita lo mejor por el menor precio.— José Coronado tiene varias propiedades para la venta a precio de ocasión. — Llámelo al teléfono 3196 antes de comprar. 433

COMPRO CASA, PREFERI- ble por barrio de la Soledad, precio de cuatro a cinco mil colones. Gálvez — Cerdas. Costado oeste Banco Internacional. Barbería Salas. 430

CASA MADERA, CERCA ES- tación Pacífico, vendo. Precio: nueve mil colones. Manuel María Quiros. —

COMPRO CASA DE 10 A 15.000 colones al contado. Juan F. Forero. 75 varas sur de la Catedral. Apartado 864. Teléfono 2839 "La Moda de París".

VENDESE HERMOSA PRO- piedad de más de una manzana con casa grande en San Francisco de Asís. Entenderse con Angel Cavallini. Pasaje Amerling. 416.

LOCAL QUE MIDE ALREDE- dor de novecientas varas cuadradas, techado y con cascote de cemento y piedra; propio para garage y taller, punto céntrico. Vendo de ocasión y doy facilidades de pago. Vicente Dibiasi. Teléfono 344. Ap. 658. — 406

VENDO UNA FINCA DE CAFE situada en Sabanilla de Montes de Oca, que mide alrededor de media manzana, con una casa de madera, cañería; propia para comercio por su situación, frente a la plaza de ese lugar. Benjamín Prado Delgado. Dirección. Sabanilla dicho. — 407

VENDO PROPIEDAD ESQUI- nera con casa de habitación adyacente, en Aranjuez, doy facilidades de pago. Vicente Dibiasi, Tel. 344, Ap. 658. — 40[illegible]

EN TAMBOR, ALAJUELA, vendo finca pequeña, bien situada, buenas aguas, cultivada café. Casa de habitación. Entenderse con Eduardo Jiménez en Tuetal. Hacienda Benjamín Zumbado. 20[illegible]

REAL ESTATE FOR HOME Buyers for Investors or Speculators Houses in all parts of the city, farms, land, business property. Also several business propositions for sale. Tell us what you want. If we do not have it we will get it for you at a reasonable price. CENTRAL AMERICAN AGENCIES Geo. E. Taylor, Mgr. Office next to National Theatre. 40[illegible]

OCASION

No. 602—23 y media manz. así: café 5 y media manz., resto milpas y potreros con dos casas, aguas abundantes. Situada en Carrizal.

No. 565 — 60 manzanas de café, pastos, caña, maíz, y montaña en San Ramón. Tiene casa y animales de trabajo.

No. 605—3 y media manz. de café, hortalizas y árboles frutales. Tiene casa confortable moderna con mobiliario. Aguas de riego en Guadalupe.

No. 609—51 manz.: 25 de potrero y resto agricultura. Tiene casa buena y otra para mandador en Ciruelas, sobre línea férrea.

No. 618—290 manz.: 20 café nuevo, resto potrero y montaña, casas, 60 cabezas de ganado, a una hora de Cartago.

No. 620—100 manz.: 35 manz. café, 12 manz. banano, 6 potrero y resto montaña, 4 casas, en Turrialba.

No. 622—5 media manz. potrero. En Durazno de Coronado pudiéndose ampliar hasta 16 y media manz. la cruza este río.

No. 594—2 manz. café, caña en Guinealillo de Aserrí.

Pida informes: Rothe y Mora— Apdo. 494—Teléfono 3224. SAN JOSE — Pasaje Chacón

La mayoría de la diputación...

(VIENE DE LA PAGINA 1) desde luego se prestan a la hora presente a divagaciones.

El diputado Cortés. ...

Asistió a la reunión don León Cortés, quien manifestó que no aceptaba el pacto que se iba a concertar con los republicanos - carlistas, entre otras razones, por terminar su período de diputado en diciembre próximo y no proceder, en consecuencia, que él adquiriese compromisos políticos para el futuro; dijo también que rechazaba el pacto, en cuanto a la elección del directorio del Congreso, por un deber de lealtad con el grupo de diputados que le ha hecho el honor de pensar en él para Presidente de la Cámara, y con el cual irá decididamente a la lucha en contraposición del candidato de la alianza. — Se dolió, además de la actitud del licenciado Echandi respecto de él en las recientes conversaciones de la casa presidencial. Dicho lo anterior, el señor Cortés se retiró de la reunión.

El diputado Guido.

Por telégrafo, el diputado don Juan Guido, quien no pudo concurrir a la conferencia, se adhirió a la resolución de la mayoría de la diputación agrícola estando, pues, de acuerdo con que se lleve a efecto el pacto.

Nombramiento de Comisión.

Terminó la reunión nombrándose una delegación integrada por los señores Alvarado Quirós, Fournier, Picado y Mayorga Rivas, para parlamentar con la del grupo republicano - carlista para que se pusieran de acuerdo respecto a los puntos del convenio por firmeza; de manera, pues q' la Alianza agrícola - republicana en principio, quedó aceptada.

Cuenta con mayoría.

El diputado Chaverri tampoco se adhirió al pacto. Según la noticia que publicamos en otro lugar, su voto para la presidencia del congreso será por el licenciado don León Cortés. Sin embargo, los de la alianza afirman tener asegurada la mayoría para la elección de Directorio, de modo que habrá una papeleta encabezada por el Licenciado Cortés y otra por el candidato de la Coalición; y ésta, — a lo que parece por los cálculos que se nos hicieron ayer — parece tener la mayoría.

Según tenemos entendido, de los agrícolas están a favor de la coalición los diputados Alvarado Quirós, Fournier, Picado Cascante, Mayorga Rivas, Guido y Saborío (don José). Hal algún otro nombre que no se nos ha querido revelar.

ESCRITORIOS TOLEDO

--x--

Agente en Costa Rica: VICENTE LINES C.

89

perteneciente a don Pedro Armas fué el favorecido en el sorteo No. 24 de la Serie Popular de la Tienda

Tienda "La Marquesa"

Presenciaron: Avilia Gutiérrez R. Gabriel Badilla, Angela de Moya.

Cada día se suscriben más acciones de la nueva Serie Dunbar con lo que se demuestra que es la Serie que más ventajas proporciona a todos nuestros clientes, tome la suya antes que se agoten. Ganará dinero.

Para esta semana le ofrecemos precios muy especiales en medias y calcetines.

Medias de pura seda para Señora antes a ₡ 5.00 durante esta semana nada más a ₡ 3.00. Calcetines de pura seda en un gran surtido de estilos y colores antes ₡ 4.50 ahora ₡ 2.00. Variadísimo surtido en etamines y toda clase de telas.

Algo especialísimo: Georgettes en lindos colores a ₡ 2.00. No olvide que estos precios serán solamente en esta semana.

SASTRERIA

OVIDIO LEON Z.

Ventas a plazos. Frente al Teatro Adela Vestidos en Abonos.— Serie Libertad. — Amortización 46 cancelado el número tres de Armando Padilla. — Serie Sandino. — Amortización 41 cancelado el número 23 de José A. Hernández. — Serie Chevrolet. —Amortización 30 cancelado el número 105 de Orfilio Vincenti. —Serie Navidad. — Amortización 35 cancelado el número 51 de Chavez y Prros. — Serie Oño Nuevo. — Amortización 10 cancelado el número 59 de José J. Hernández. — Serie Oaeland. — Amortización cancelado el número 109 de Manuel Vargas. Presenciaron: Victor Julio Rojas C. —Constantino Rojas — Vidal Arguedas—Hernán Cantillano. Francisco Herrera. NOTA — Todo socio que pase al taller a pagar, tendrá un cinco por ciento de descuento. San José, 15 de abril de 1929.

SASTRERIA

DE JAIME GRANT Co.

Serie D. Sorteo No. 46. Cancelado el crédito No. 104 perteneciente a Francisco Aguilar

Serie E. Sorteo No. 34. Cancelado el crédito No. 61 perteneciente a Francisco Ortega.

Serie F. Sorteo No. 9. Cancelado el crédito No. 2 perteneciente a Jesús Castro.

Presenciaron los señores: Guillermo Gutiérrez, Herberto Calvo, Rogello Sagot, Helie Sancho.

Suscríbase a la nueva serie "G" en formación

San José, 15 de abril de 1929.

La Estrella de Arte

G. ARTAVIA

Amortización 27. Cancelado el crédito No. 121 de Juan A. Cordero M.

Serie Nurmi. Amortización II. Cancelado el Crédito No. 87. de Alfredo Otarola.

Serie América. Amortización 8. Cancelado el Crédito No. 109 de Abejardo Murillo H.

Serie Continental. Amortización 1. Cancelado el crédito No. 66 de Antonio Esquivel F.

Serie Continental. Amortización 2. Cancelado el Crédito No. 120 de Guillermo Acuña.

Presenciaron: Hernán Trejos Sagot. Rubén Acosta. H. Gutiérrez L.

15 de Abril de 1929.

Sastrería de FONSECA & LAPRADE

SERIE "A" AMORTIZACION 10a, Acción número treinta y uno de don Rafael A. Alvarado G.

SERIE "C" AMORTIZACION 23a. Acción número diez y nueve de don Ramón Zúñiga Fuentes

SERIE "E" AMORTIZACION 2a. Acción No. uno de don Juan F. Rojas F.

Presenciaron: Cecilio Nieto; Antonio Bazo; Marco Aurelio Villalobos.

MARTES 16 DE ABRIL

Gran Teatro RAVENTOS

A las 3 p. m. *EL CAMPEON* por Monte Blue

A las 7 p. m. La preciosa comedia *EL PECADO POPULAR* por Florence Vidor

A las 8.30 p. m. ESTRENO "METRO GOLDWYN MAYER" La estupenda obra dramática *LA NEGATIVA* por Claire Windsor Grandioso Exito

TEATRO MODERNO

A las 7 p. m.

La emocionante película *LA CALLE DEL PECADO* por Emil Jannings

A las 8.30 p. m. Regio Beneficio de la aplaudida artista HORTENSIA CASTRO

Selecto programa con el concurso de *LOS CUYANOS*

POPULAR ₡ 1.00

TEATRO ADELA

HOY martes a ls 7

Gran final de *EL PUENTE DE LOS SUSPIROS*

Luneta, palco 25 cts.

"La Moda de París"

75 varas al Sur de la Catedral. Apartado 864. Teléfono 2839

Obsequios de la presente semana

12o. Sorteo de la Serie L el No. 57 del señor Orfilio Herrera.

27o. Sorteo de la Serie M. el No. 112 del señor Francisco Manzanares.

6o. Sorteo de la Serie N. el No. 61 del señor Victor M Chacón.

27o. Sorteo de la Serie A. Pathé Baby el No. 97 del señor Alejandro Muñoz.

6o. Sorteo de la Serie B. Pathé Baby el No. 1 del señor Mario Martinez.

6o. Sorteo de la Serie Poás el No. 73 del señor Pedro Yglesias Flores.

PRESENCIARON: Salvador Avila. Carlos Luis Rojas. B. Augusto Arce.

NOTA: — El jueves 18 del presente llegarán las motocámaras, de acuerdo con nuestro compromiso las entregaremos a los prime-

VARIEDADES

Teatro de Primera Categoría

Hoy Martes 16 de Abril Hoy

A las 6.30 POR ULTIMA VEZ la bellísima cinta

LA MUJER DISCUTIDA por Norma Talmadge

ESTRENO ESTRENO A las 8.30 El sensacional drama de la afamada casa F. B. O.

LEYES QUEBRANTADAS

Creación de Wallace Reid y Percy Marmont

JUEVES GRAN FUNCION DE MODA ESTRENO de la sublime película LA RAZA DEL MAR con un excelente reparto de estrellas Rifa de 25 Muñecas

Domingo— LA NIÑA INTREPIDA

ARTE — LUJO —BELLEZA

FOTOGRAFIA GOMEZ MIRALLES

Adjudicación No. 22

Acción Extra Fine No. — 47 —

Favorecido: Julio Díaz Granados

Presenciaron Francisco Sánchez A. Miguel Herrero

Teatro AMERICA

Compañía de Alta Comedia HERRERO --- TORDESILLAS

A las 8.30 de la noche GRANDIOSO EXITO

ESTRENO de la preciosa comedia en tres actos del ilustre dramaturgo Jacinto Benavente:

LECCIONES DE AMOR

Un nuevo triunfo de Jesús Tordesillas

SELECTO FIN DE FIESTA en el que María Guerrero dará a conocer sus creaciones LOS AMORES DE MIMI —LA SESION ESPIRITISTA — y CLAVELES ROJOS

ENTRADA DOS COLONES

Jueves: LA ADORABLE ENEMIGA.—Exito de *MARIA GUERRERO*

POR FIN .. LA NOVEDAD TEATRAL DEL DIA!! TEATRO MODERNO

JUEVES 18 DE ABRIL

DEBUT! DEBUT! DEBUT! DEBUT!

De la Compañía Española de Dramas y Comedias

SOL DE MONCADA

Dirigida por el Primer Actor

PACO FUENTES h.

Espectáculo Selecto, Delicado, eminentemente modernista en el coliseo de los grandes éxitos

TEATRO MODERNO

Este documento es propiedad de la Biblioteca Nacional "Miguel Obregón Lizano" del Sistema Nacional de Bibliotecas del Ministerio de Cultura y Juventud, Costa Rica.